

แผนพัฒนาท้องถิ่น (พ.ศ. 2566-2570)



เทศบาลตำบลโคกสูง

อำเภอโคกสูง จังหวัดสระแก้ว

สำนักปลัด
งานนโยบายและแผน
233 หมู่ที่ 8 ตำบลโคกสูง อำเภอโคกสูง จังหวัดสระแก้ว
โทร.0-3744-1297 www.koksoong.go.th

คำนำ

แผนพัฒนาท้องถิ่น (พ.ศ.๒๕๖๖-๒๕๗๐) ของเทศบาลตำบลโคกสูงฉบับนี้ จัดทำขึ้นจากการดำเนินการตามยุทธศาสตร์การพัฒนา และนำไปสู่การปฏิบัติตามเจตนารมณ์ของประชาชน ภายใต้นโยบายกระจายอำนาจความเจริญสู่ท้องถิ่น ที่เปิดโอกาสให้ท้องถิ่นสามารถกำหนดนโยบายได้เองบนพื้นฐานของการมีส่วนร่วมของประชาชนในหมู่บ้าน/ชุมชน ภายใต้วิสัยทัศน์การพัฒนาซึ่งได้กำหนดแนวทางการพัฒนาให้สอดคล้องกับยุทธศาสตร์การพัฒนาทุกภาคส่วนและแนวนโยบายของผู้บริหาร โดยมีวัตถุประสงค์เพื่อแก้ไขปัญหาและความต้องการของประชาชนในท้องถิ่น ให้บรรลุเป้าหมายตามภารกิจและอำนาจหน้าที่ของเทศบาลตำบลโคกสูง อย่างเหมาะสมและมีประสิทธิภาพ

เทศบาลตำบลโคกสูง จึงได้ดำเนินการจัดทำแผนพัฒนาท้องถิ่น (พ.ศ.๒๕๖๖-๒๕๗๐) โดยถือปฏิบัติตามระเบียบกระทรวงมหาดไทยว่าด้วยการจัดทำแผนพัฒนาองค์กรปกครองส่วนท้องถิ่น พ.ศ.๒๕๔๘ และที่แก้ไขเพิ่มเติมถึง (ฉบับที่ ๓) พ.ศ.๒๕๖๑ โดยหวังว่าการดำเนินการจัดทำแผนพัฒนาท้องถิ่นฉบับนี้ จะแก้ไขปัญหาและตอบสนองต่อความต้องการของประชาชนในพื้นที่ได้ต่อไป

สำนักปลัด

งานนโยบายและแผน

สารบัญ

	หน้า
ส่วนที่ ๑ สภาพทั่วไปและข้อมูลพื้นฐาน	๑
๑. ด้านกายภาพ	๒
๒. ด้านการเมือง/การปกครอง	๓
๓. ประชากร	๖
๔. สภาพทางสังคม	๑๐
๕. ระบบการบริการพื้นฐาน	๑๒
๖. ระบบเศรษฐกิจ	๑๓
๗. ศาสนา ประเพณี วัฒนธรรม	๑๔
๘. ทรัพยากรธรรมชาติที่สำคัญขององค์กรปกครองส่วนท้องถิ่น	๑๕
ส่วนที่ ๒ ยุทธศาสตร์องค์กรปกครองส่วนท้องถิ่น	๑๖
๑. ความสัมพันธ์ระหว่างแผนพัฒนาระดับมหภาค	
๑.๑ แผนยุทธศาสตร์ชาติ ๒๐ ปี	๑๖
๑.๒ แผนพัฒนาเศรษฐกิจและสังคมแห่งชาติ ฉบับที่ ๑๒	๑๙
๑.๓ ยุทธศาสตร์การพัฒนาจังหวัดสระแก้ว	๒๒
๑.๔ ยุทธศาสตร์การพัฒนาขององค์กรปกครองส่วนท้องถิ่นในจังหวัดสระแก้ว	๒๕
๒. ยุทธศาสตร์ของเทศบาลตำบลโคกสูง	๒๗
๒.๑ วิสัยทัศน์	๒๗
๒.๒ ยุทธศาสตร์	๒๗
๒.๓ เป้าประสงค์	๒๗
๒.๔ ตัวชี้วัด	๒๘
๒.๕ ค่าเป้าหมาย	๒๙
๒.๖ กลยุทธ์	๓๐
๒.๗ จุดยืนทางยุทธศาสตร์	๓๑
๒.๘ ความเชื่อมโยงของยุทธศาสตร์ในภาพรวม	๓๒
๓. การวิเคราะห์เพื่อพัฒนาท้องถิ่น	๓๕
๓.๑ การวิเคราะห์กรอบการจัดทำยุทธศาสตร์ขององค์กรปกครองส่วนท้องถิ่น	๓๕
๓.๒ การประเมินสถานการณ์สภาพแวดล้อมภายนอกที่เกี่ยวข้อง	๓๘
ส่วนที่ ๓ การนำแผนพัฒนาท้องถิ่นสี่ปีไปสู่การปฏิบัติ	๔๐
๓.๑ ยุทธศาสตร์การพัฒนาและแผนงาน	๔๐
๓.๒ บัญชีโครงการพัฒนาท้องถิ่น	๔๑
บัญชีสรุปโครงการพัฒนาท้องถิ่น (แบบ ผ.๐๑)	
๓.๓ บัญชีโครงการพัฒนาท้องถิ่น	๔๖
รายละเอียดโครงการพัฒนา (แบบ ผ.๐๒)	
- ยุทธศาสตร์ที่ ๑ พัฒนาด้านโครงสร้างพื้นฐาน	๔๖
- ยุทธศาสตร์ที่ ๒ การพัฒนาด้านคุณภาพชีวิตของประชาชน	๗๘
- ยุทธศาสตร์ที่ ๓ การพัฒนาด้านเศรษฐกิจ	๘๗
- ยุทธศาสตร์ที่ ๔ การพัฒนาด้านสิ่งแวดล้อมและการท่องเที่ยว	๘๙

- ยุทธศาสตร์ที่ ๕ การพัฒนาระบบการบริการและการบริหารจัดการที่ดี	๙๕
๓.๔ รายละเอียดโครงการพัฒนา สำหรับโครงการที่เกินศักยภาพขององค์กรปกครองส่วนท้องถิ่น (แบบ ผ.๐๒/๑)	๑๐๓
๓.๕ บัญชีครุภัณฑ์ (แบบ ผ.๐๓)	๑๑๑
ส่วนที่ ๔ การติดตามและประเมินผล	๑๒๑
๔.๑ การติดตามและประเมินผลยุทธศาสตร์	๑๒๒
๔.๒ การติดตามและประเมินผลโครงการ	๑๒๘
๔.๓ สรุปผลการพัฒนาท้องถิ่น	๑๓๖
๔.๔ ข้อเสนอแนะในการจัดทำแผนพัฒนาท้องถิ่นในอนาคต	๑๓๘
ภาคผนวก	๑๔๔



ส่วนที่ ๑

สภาพทั่วไปและ

ข้อมูลพื้นฐาน

ส่วนที่ ๑ สภาพทั่วไปและข้อมูลพื้นฐาน

๑. ด้านกายภาพ

๑.๑ ลักษณะที่ตั้งและอาณาเขต

เทศบาลตำบลโคกสูง เป็นองค์กรปกครองส่วนท้องถิ่นตั้งอยู่เลขที่ ๒๓๓ หมู่ที่ ๘ ถนนธนะวิถี ตำบลโคกสูง อำเภอโคกสูง จังหวัดสระแก้ว อยู่ห่างจากตัวอำเภอประมาณ ๑ กิโลเมตร มีพื้นที่ทั้งหมดประมาณ ๖๕ ตารางกิโลเมตร หรือประมาณ ๔๐,๖๒๕ ไร่

เทศบาลตำบลโคกสูง ได้รับการยกฐานะจากองค์การบริหารส่วนตำบล เป็นเทศบาลตำบลโคกสูง เมื่อวันที่ ๒๖ ตุลาคม ๒๕๕๒ และมีฐานะเป็นนิติบุคคลและเป็นราชการบริหารส่วนท้องถิ่น ตามพระราชบัญญัติสภาตำบลและองค์การบริหารส่วนตำบล พ.ศ. ๒๕๓๗ แก้ไขเพิ่มเติมโดยพระราชบัญญัติสภาตำบลและองค์การบริหารส่วนตำบล (ฉบับที่ ๕) พ.ศ. ๒๕๔๖ และมาตรา ๗ แห่งพระราชบัญญัติเทศบาล พ.ศ. ๒๕๔๖ โดยมีนายไสว กันหอม เป็นนายกเทศมนตรีคนแรก

เทศบาลตำบลโคกสูง มีอาณาเขตพื้นที่อยู่ติดต่อกับท้องถิ่นใกล้เคียง ดังนี้

ทิศเหนือ	ติดต่อกับ	ตำบลหนองแวง	อำเภอโคกสูง
ทิศใต้	ติดต่อกับ	ตำบลโนนหมากมุ่น	อำเภอโคกสูง
ทิศตะวันออก	ติดต่อกับ	ประเทศกัมพูชา	
ทิศตะวันตก	ติดต่อกับ	ตำบลหนองม่วง	อำเภอโคกสูง

แผนที่ตั้งและอาณาเขตตำบลโคกสูง

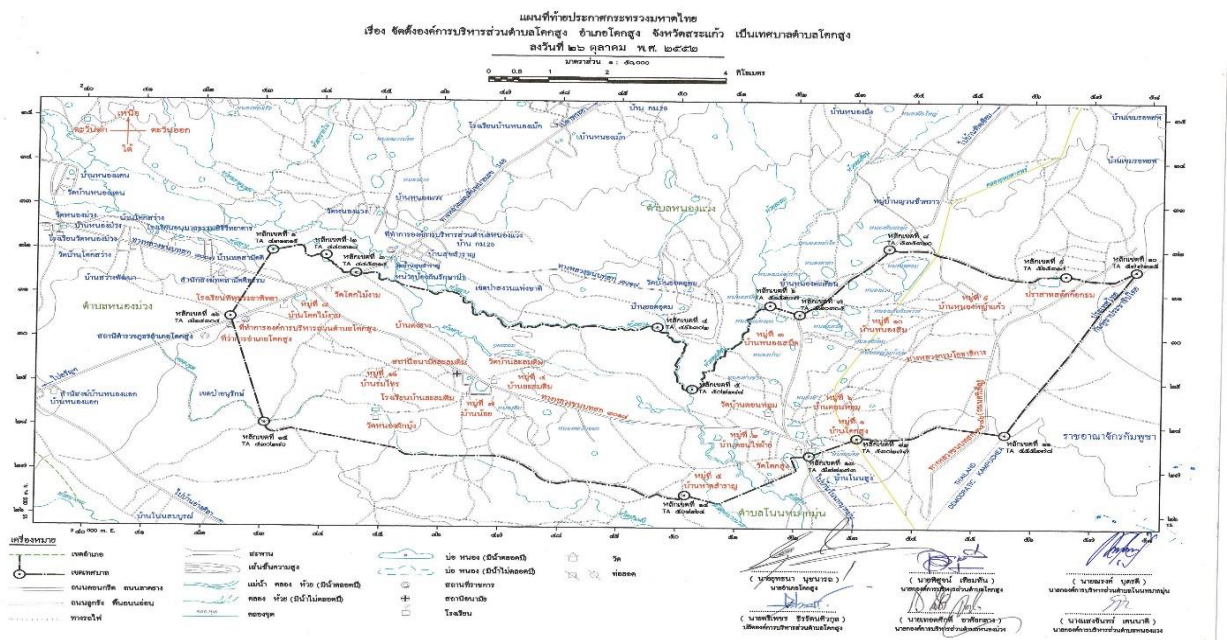

๑.๒ ลักษณะภูมิประเทศ

สภาพโดยทั่วไปของตำบลโคกสูง เป็นที่ราบลาดเทไปทางทิศตะวันออกไปสู่ประเทศกัมพูชา มีภูเขาที่สำคัญคือ เขาอีต้าง

๑.๓ ลักษณะภูมิอากาศ

ลักษณะอากาศมีลักษณะร้อนชื้น อากาศเปลี่ยนแปลงไปตามฤดู ซึ่งมี ๓ ฤดู ดังนี้

ฤดูร้อน เริ่มตั้งแต่กลางเดือนกุมภาพันธ์ไปจนถึงกลางเดือนพฤษภาคม อากาศร้อนและแห้งแล้ง แต่บางครั้งอาจมีอากาศเย็น บ้างครั้งเกิดพายุฝนฟ้าคะนองและลมกระโชกแรงหรืออาจมีลูกเห็บตกก่อให้เกิดความเสียหายแก่ประชาชนทุกปี เรียกว่า “พายุฤดูร้อน” อากาศร้อน จะมีอุณหภูมิระหว่าง ๓๕ - ๔๑.๔๐ องศาเซลเซียส ร้อนจัด มีอุณหภูมิประมาณ ๔๑.๔๐ องศาเซลเซียสขึ้นไป (ข้อมูลเมื่อปี ๒๕๖๓)

ฤดูฝน เริ่มตั้งแต่กลางเดือนพฤษภาคม ฝนตกมากในช่วงเดือน พฤษภาคม - ตุลาคม แต่อาจเกิด “ช่วงฝนทิ้ง” ซึ่งอาจนานประมาณ ๑ - ๒ สัปดาห์หรือบางปีอาจเกิดขึ้นรุนแรงและมีฝนน้อยนานนับเดือน ในเดือนกรกฎาคม แต่ในเขตเทศบาลไม่เคยเกิดอุทกภัยรุนแรง ปริมาณน้ำฝนรวมตลอดปี ๙๘๒.๔๐ มิลลิเมตร จำนวนวันที่ฝนตกตลอดปี ๑๐๑ วัน และปริมาณฝนสูงสุด ๔๕.๗๕ มิลลิเมตร (ข้อมูลเมื่อปี ๒๕๖๓)

ฤดูหนาว เริ่มตั้งแต่กลางเดือนตุลาคมถึงกลางเดือนกุมภาพันธ์ ในช่วงกลางเดือนตุลาคมนานราว ๑-๒ สัปดาห์เป็นช่วงเปลี่ยนฤดูจากฤดูฝนเป็นฤดูหนาว อากาศแปรปรวนไม่แน่นอน อาจเริ่มมีอากาศเย็นหรืออาจยังมีฝนฟ้าคะนอง อากาศหนาวอุณหภูมิต่ำสุด ประมาณ ๑๖ องศาเซลเซียส (ข้อมูลเมื่อปี ๒๕๖๓)

๑.๔ ลักษณะของดิน

ลักษณะดินโดยทั่วไปเป็นดินร่วนปนทรายประมาณ ๗๕% ดินลูกรังประมาณ ๑๕ % ลักษณะดินในพื้นที่เป็นดินเหนียวประมาณ ๑๐ %

๒. ด้านการเมือง/การปกครอง

๒.๑ เขตการปกครอง

เทศบาลตำบลโคกสูง มีจำนวนหมู่บ้านที่อยู่ในเขตการปกครอง จำนวน ๑๑ หมู่บ้าน ดังนี้

หมู่ที่ ๑	บ้านโคกสูง	มีนายเสกสรรค์ น้อย	เป็นผู้ใหญ่บ้าน
หมู่ที่ ๒	บ้านดอนไร่ฝ้าย	มีนางสาวลักษณ แก่นจันทร์ใบ	เป็นผู้ใหญ่บ้าน
หมู่ที่ ๓	บ้านหนองเสม็ด	มีนายบุญหลาย กันหอม	เป็นผู้ใหญ่บ้าน
หมู่ที่ ๔	บ้านละลมติม	มีนายเฉลียว จิตรพวล	เป็นผู้ใหญ่บ้าน
หมู่ที่ ๕	บ้านหาดสำราญ	มีนายชิตีพัทธ์ อันสมบูรณ์	เป็นผู้ใหญ่บ้าน
หมู่ที่ ๖	บ้านดอนหลุม	มีนายจิตประสงค์ เพ็ชรจิตต์	เป็นกำนันตำบล
หมู่ที่ ๗	บ้านน้อยละลมติม	มีนายวีระพงษ์ เทียงธรรม	เป็นผู้ใหญ่บ้าน
หมู่ที่ ๘	บ้านโคกไม้้งาม	มีนางทองวัน ทาหาวงษ์	เป็นผู้ใหญ่บ้าน
หมู่ที่ ๙	บ้านหนองหญ้าแก้ว	มีนายสุเวช กันอบ	เป็นผู้ใหญ่บ้าน
หมู่ที่ ๑๐	บ้านหนองสิม	มีนางจารุมน ชันประภัย	เป็นผู้ใหญ่บ้าน
หมู่ที่ ๑๑	บ้านร่มไทร	มีนายบุญทัน วิवासุข	เป็นผู้ใหญ่บ้าน

๒.๒ การเลือกตั้ง

เทศบาลได้แบ่งเขตการเลือกตั้งออกเป็น ๒ เขต ประกอบด้วย

เขตเลือกตั้งที่ ๑

-หน่วยเลือกตั้งที่ ๑ หมู่ที่ ๘ บ้านโคกไม้้งาม ที่เลือกตั้ง ได้แก่ ศาลาอเนกประสงค์วัดโคกไม้้งาม

-หน่วยเลือกตั้งที่ ๒ หมู่ที่ ๑๑ บ้านร่มไทร ที่เลือกตั้ง ได้แก่ ศาลาประชาคม (บ้านร่มไทร)

-หน่วยเลือกตั้งที่ ๓ หมู่ที่ ๗ บ้านน้อยละมติม ที่เลือกตั้ง ได้แก่ โรงเรียนบ้านละมติม

-หน่วยเลือกตั้งที่ ๔ หมู่ที่ ๔ บ้านละมติม ที่เลือกตั้ง ได้แก่ วัดละมติม

-หน่วยเลือกตั้งที่ ๕ หมู่ที่ ๕ บ้านหาดสำราญ ที่เลือกตั้ง ได้แก่ ศาลาประชาคม (บ้านหาดสำราญ)

เขตเลือกตั้งที่ ๒

-หน่วยเลือกตั้งที่ ๑ หมู่ที่ ๑ บ้านโคกสูง ที่เลือกตั้ง ได้แก่ ศาลาประชาคม (บ้านโคกสูง)

-หน่วยเลือกตั้งที่ ๒ หมู่ที่ ๒ บ้านดอนไร่ฝ้าย ที่เลือกตั้ง ได้แก่ ศาลาประชาคม (บ้านดอนไร่ฝ้าย)

-หน่วยเลือกตั้งที่ ๓ หมู่ที่ ๓ บ้านหนองเสม็ด ที่เลือกตั้ง ได้แก่ ศาลาประชาคม (บ้านหนองเสม็ด)

-หน่วยเลือกตั้งที่ ๔ หมู่ที่ ๙ บ้านหนองหญ้าแก้ว ที่เลือกตั้ง ได้แก่ (ศาลาประชาคมบ้านหนองหญ้า

แก้ว) -หน่วยเลือกตั้งที่ ๕ หมู่ที่ ๑๐ บ้านหนองสิม ที่เลือกตั้ง ได้แก่ ศาลาประชาคม (บ้านหนองสิม)

-หน่วยเลือกตั้งที่ ๖ หมู่ที่ ๖ บ้านดอนหลุม ที่เลือกตั้ง ได้แก่ ศาลาประชาคม (บ้านดอนหลุม)

๒.๒.๑ การบริหารฝ่ายการเมือง

โดยมีคณะผู้บริหาร จำนวน ๕ คน และสมาชิกสภาเทศบาล จำนวน ๑๒ คน ดังนี้

ที่	ชื่อ-สกุล	ตำแหน่ง	หมายเหตุ
๑	นายไสว กันหอม	นายกเทศมนตรี	
๒	นายสมใจ กันหนองฮะ	รองนายกเทศมนตรี	
๓	นายสมพงษ์ โสภี	รองนายกเทศมนตรี	
๔	นางสาวจากรุวรรณ กันหอม	เลขานายกเทศมนตรี	
๕	นายสนิท อันทิสูทธิ	ที่ปรึกษานายกเทศมนตรี	
๖	นายกมล จิตรเพิ่ม	ประธานสภาเทศบาล	
๗	นายจำรัส ถายะเดช	รองประธานสภาเทศบาล	
๘	นางสาวลัดดา สารศรี	เลขานุการสภาเทศบาล	
๙	นายปิยะศักดิ์ โสภี	สมาชิกสภา เขต ๑	
๑๐	นายภิสิตี ศรีมอรุณ	สมาชิกสภา เขต ๑	
๑๑	นางบุปผา ไชยศิริภาพันธุ์	สมาชิกสภา เขต ๑	
๑๒	นายวรการ สีทา	สมาชิกสภา เขต ๑	
๑๓	นางดวงดาว บุญประสิทธิ์	สมาชิกสภา เขต ๒	
๑๔	นางประภาศรี อันวิมล	สมาชิกสภา เขต ๒	
๑๕	นายวิชัย มะลิกุล	สมาชิกสภา เขต ๒	
๑๖	นายประจักษ์ หาญกระโทก	สมาชิกสภา เขต ๒	
๑๗	นางสาววิลาวรรณ กันหนองฮะ	สมาชิกสภา เขต ๒	
๑๘	นายวัฒน์ โสภาว์วัฒน์	สมาชิกสภา เขต ๒	

๒.๒.๒ การบริหารฝ่ายประจำ

พนักงานเทศบาล

ที่	ชื่อ - นามสกุล	ตำแหน่ง	หมายเหตุ
๑	นายสายชล คนโต	ปลัดเทศบาล	
๒	ว่าง	รองปลัด	
๓	นายวินัย อันวิมล	ผู้อำนวยการกองช่าง	
๔	ว่าง	ผู้อำนวยการกองคลัง	
๕	ว่าง	หัวหน้าสำนักปลัด	
๖	ว่าง	หัวหน้าฝ่ายอำนวยการ	
๗	ว่าง	นักวิเคราะห์นโยบายและแผน	
๘	จ.อ. เอกราช โสมะเค็ง	นักป้องกันและบรรเทาสาธารณภัย	
๙	จ.อ. ชาญชัย จันดาผล	เจ้าพนักงานป้องกันและบรรเทาสาธารณภัย	
๑๐	นางสาวลลิตา สารศรี	นักจัดการงานทั่วไป	
๑๑	นางสาวทิวาพร ศรีสุนทร	นักวิชาการสาธารณสุขชำนาญการ	
๑๒	นางสาวพัชรिता ทองพรวัว	นักวิชาการศึกษา	
๑๓	นางสาวศิริพร พรจันทร์	ครูผู้ดูแลเด็ก	
๑๔	นางสาวรัชดาวรรณ ถาวรชน	เจ้าพนักงานจัดเก็บรายได้	
๑๕	นางจันทร์แรม ศรีทอง	เจ้าพนักงานพัสดุ	
๑๖	นายสมปอง ก้นอบ	เจ้าพนักงานธุรการ	
๑๗	นางพัทธนันท์ นนท์ตา	นักทรัพยากรบุคคล	
๑๘	ว่าง	หัวหน้าฝ่ายป้องกันและรักษาความสงบ	
๑๙	ว่าง	หัวหน้าฝ่ายบริหารงานคลัง	
๒๐	ว่าง	ผู้อำนวยการกองสาธารณสุข	
๒๑	ว่าง	ผู้อำนวยการกองการศึกษา	

พนักงานจ้างตามภารกิจ

ที่	ชื่อ - นามสกุล	ตำแหน่ง	หมายเหตุ
สำนักปลัดเทศบาล			
๑	นายวีระเทพ เพ็ชรสิน	พนักงานขับรถยนต์ส่วนกลางผู้ช่วย	
๒	นางจันทนพร หนูนสิมิ	นักวิเคราะห์นโยบายและแผน	
๓	นางสาวพัชรี คำโสดา	ผู้ช่วยนักพัฒนาชุมชน	
๔	น.ส.ทศวรรณ อาระนุ	ผู้ช่วยเจ้าพนักงานธุรการ	
๕	น.ส.สุวรรณ มาจิตต์	ผู้ช่วยเจ้าพนักงานพัสดุ	
๖	นายพิภพ พุฒทอง	พนักงานขับรถเครื่องจักรกลขนาดเบา	

ที่	ชื่อ - นามสกุล		ตำแหน่ง	หมายเหตุ
กองคลัง				
๑	น.ส.วรรณนาต์	วงชมพู	ผู้ช่วยเจ้าพนักงานการเงินและบัญชี	
๒	น.ส.พรพิมล	อินทิสุทธิ	ผู้ช่วยเจ้าพนักงานจัดเก็บรายได้	
กองช่าง				
๑	นายพงษ์พันธ์	กันนิยม	ผู้ช่วยนายช่างโยธา	
๒	นายวันเฉลิม	อุ่นชื่น	ผู้ช่วยนายช่างสำรวจ	
๓	-ว่าง-		ผู้ช่วยเจ้าพนักงานธุรการ	
กองสาธารณสุข				
๑	น.ส. บุษกร	จิตสุนทร	ผู้ช่วยเจ้าพนักงานธุรการ	
๒	-ว่าง-		ผู้ช่วยเจ้าพนักงานประปา	
๓	นายคมสัน	หาญกร	พนักงานขับรถขยะ	
กองการศึกษา				
๑	นางอุไรพร	หนูนสิมิ	ผู้ดูแลเด็ก	
๒	นางจันทิรา	จันดาผล	ผู้ดูแลเด็ก	
๓	นายอุเทน	สังสุข	ผู้ช่วยนักสันตนาการ	

รวม พนักงานเทศบาล จำนวน ๑๑ คน

ลูกจ้างประจำ จำนวน ๑ คน

พนักงานจ้างตามภารกิจ จำนวน ๑๕ คน

พนักงานจ้างเหมาบริการ

ที่	ชื่อ -นามสกุล	ตำแหน่ง	หมายเหตุ
๑	นายธนวรรธก์ เพ็ชรสมบัติ	ยามรักษาการณ์	
๒	นายสุรียา โสมะเค็ง	ยามรักษาการณ์	
๓	นายจักรพันธ์ พันคำภา	งานกู้ชีพกู้ภัย/ดับเพลิง	
๔	นายวัฒนกร สว่างชื่น	งานกู้ชีพกู้ภัย/ดับเพลิง	
๕	นายสถาพร เวฬุตั้ง	งานกู้ชีพกู้ภัย/ดับเพลิง	
๖	นายวินัย วิมล	งานกู้ชีพกู้ภัย/ดับเพลิง	
๗	นายอวิรุทธิ์ กันหนองฮะ	งานกู้ชีพกู้ภัย/ดับเพลิง	
๘	นายณรงค์ วันบุญ	งานจัดเก็บขยะมูลฝอย	
๙	นายวิชัย พงประสม	งานจัดเก็บขยะมูลฝอย	
๑๐	นายไพรทอง จีรวัดนนกุล	งานจัดเก็บขยะมูลฝอย	
๑๑	นายสมถวิล จันอรุณ	งานจัดเก็บขยะมูลฝอย	
๑๒	นายสัญญา คำจันทร์	งานประปา	
๑๓	นายพินิจ หงษ์เจริญ	งานประปา	
๑๔	นายยุวณัฐ กันหนองฮะ	งานประปา	
๑๕	นายโชคชัย สุขรักษา	งานไฟฟ้า	
๑๖	นางสาวพรพรรณ กันประชุม	งานสาธารณสุข	
๑๗	นางสาวกิตรา ปัญแสง	งานธุรการฝ่ายงานป้องกัน	
๑๘	นางสาวนิสา คณะรัมย์	งานการเงินและบัญชี	
๑๙	นางสาวศรีญา เกิดทอง	งานการเงินและบัญชี	
๒๐	นางสาวนิตยา แซ่ตั้ง	งานธุรการ	
๒๑	นางสาวอรวรรณ จ่อแสง	แม่บ้าน	
๒๒	นางสาวสาคร สลับตาล	แม่บ้าน	

๓. ประชากร

๓.๑ ข้อมูลเกี่ยวกับจำนวนประชากร

รายงานสถิติจำนวนประชากรและบ้าน ประจำปี พ.ศ.๒๕๖๕

อำเภอ	ชาย	หญิง	รวม	ครัวเรือน
หมู่ที่ ๑ โคกสูง	๒๘๑	๒๘๘	๕๖๙	๒๓๔
หมู่ที่ ๒ ดอนไร่ฝ้าย	๓๒๙	๓๔๔	๖๗๓	๒๐๘
หมู่ที่ ๓ หนองเสม็ด	๒๑๒	๒๓๘	๔๕๐	๑๔๖
หมู่ที่ ๔ ละลมติม	๔๘๑	๕๑๐	๙๙๑	๒๖๐
หมู่ที่ ๕ หาดสำราญ	๑๕๒	๑๕๒	๓๐๔	๑๒๓
หมู่ที่ ๖ ดอนหลุม	๓๑๖	๓๖๕	๖๘๑	๒๓๒
หมู่ที่ ๗ น้อย	๒๘๔	๒๘๗	๕๗๑	๑๕๒
หมู่ที่ ๘ โคกไม้งาม	๔๓๖	๔๖๒	๘๙๘	๕๘๓
หมู่ที่ ๙ หนองหญ้าแก้ว	๓๓๓	๓๔๑	๖๗๔	๒๕๑
หมู่ที่ ๑๐ หนองสิม	๒๓๓	๒๔๘	๔๘๑	๑๘๑
หมู่ที่ ๑๑ ไร่ไทร	๓๙๙	๓๕๙	๗๕๘	๑๙๔
ประชากรแฝง				
รวม	๓,๔๗๕	๓,๖๐๔	๗,๐๗๙	๒,๕๖๕

ที่มา: ข้อมูลจากระบบสถิติทางการทะเบียน <http://www.stat.dopa.go.th>(เดือน มีนาคม พ.ศ. ๒๕๖๕)

จำนวนประชากรแยกอายุ ตำบลโคกสูง อำเภอโคกสูง จังหวัดสระแก้ว (เดือน ธันวาคม พ.ศ. ๒๕๖๑)

ลักษณะข้อมูล	ชาย	หญิง	รวม
แยกตามเพศ	๓,๔๗๕	๓,๖๐๔	๗,๐๗๙
แยกตามลักษณะสถานะของบุคคล			
- ผู้ที่มีสัญชาติไทย และมีชื่ออยู่ในทะเบียนบ้าน	๓,๔๑๘	๓,๕๓๔	๖,๙๕๒
- ผู้ที่ไม่ได้สัญชาติไทย และมีชื่ออยู่ในทะเบียนบ้าน	๓๘	๖๐	๙๘
- ผู้ที่มีชื่ออยู่ในทะเบียนบ้านกลาง (ทะเบียนซึ่งผู้อำนวยการทะเบียนกลางกำหนดให้จัดทำขึ้นสำหรับ ลงรายการบุคคลที่ไม่อาจมีชื่อในทะเบียนบ้าน)	๐	๑	๑
- ผู้ที่อยู่ระหว่างการย้าย (ผู้ที่ย้ายออกแต่ยังไม่ได้ย้ายเข้า)	๐	๐	๐

ที่มา: ข้อมูลจากระบบสถิติทางการทะเบียน <http://www.stat.dopa.go.th>

แยกตามช่วงอายุ (ปี)

อายุ	ชาย	หญิง	รวม	อายุ	ชาย	หญิง	รวม
อายุน้อยกว่า ๑ ปี	๒๔	๓๐	๕๔	อายุ ๔๐	๖๐	๔๔	๑๐๔
อายุ ๑	๓๑	๓๒	๖๓	อายุ ๔๑	๕๙	๔๙	๑๐๘
อายุ ๒	๔๖	๓๐	๗๖	อายุ ๔๒	๔๕	๕๑	๙๖
อายุ ๓	๒๑	๓๐	๕๑	อายุ ๔๓	๕๗	๕๒	๑๐๙
อายุ ๔	๓๘	๓๖	๗๔	อายุ ๔๔	๔๙	๔๙	๙๘
อายุ ๕	๓๕	๔๐	๗๕	อายุ ๔๕	๖๕	๕๘	๑๒๓
อายุ ๖	๓๒	๔๑	๗๓	อายุ ๔๖	๖๑	๖๖	๑๒๗
อายุ ๗	๓๓	๔๕	๗๘	อายุ ๔๗	๗๔	๖๘	๑๔๒
อายุ ๘	๓๘	๔๕	๘๓	อายุ ๔๘	๖๕	๔๙	๑๑๔
อายุ ๙	๔๙	๕๗	๑๐๖	อายุ ๔๙	๕๑	๗๐	๑๒๑
อายุ ๑๐	๔๓	๕๒	๙๕	อายุ ๕๐	๖๔	๖๘	๑๓๒
อายุ ๑๑	๔๒	๔๙	๙๑	อายุ ๕๑	๗๐	๕๙	๑๒๙
อายุ ๑๒	๔๕	๕๘	๑๐๓	อายุ ๕๒	๕๗	๖๗	๑๒๔
อายุ ๑๓	๔๙	๔๙	๙๘	อายุ ๕๓	๖๘	๗๒	๑๔๐
อายุ ๑๔	๓๙	๕๒	๙๑	อายุ ๕๔	๕๑	๕๓	๑๐๔
อายุ ๑๕	๕๓	๔๔	๙๗	อายุ ๕๕	๔๔	๕๘	๑๐๒
อายุ ๑๖	๓๖	๕๑	๘๗	อายุ ๕๖	๕๔	๖๓	๑๑๗
อายุ ๑๗	๓๕	๔๒	๗๗	อายุ ๕๗	๕๑	๔๙	๑๐๐
อายุ ๑๘	๕๐	๔๓	๙๓	อายุ ๕๘	๔๘	๖๐	๑๐๘
อายุ ๑๙	๖๐	๓๖	๙๖	อายุ ๕๙	๕๐	๕๗	๑๐๗
อายุ ๒๐	๕๓	๓๔	๘๗	อายุ ๖๐	๔๕	๔๓	๘๘
อายุ ๒๑	๔๗	๔๒	๘๙	อายุ ๖๑	๔๕	๔๗	๙๒
อายุ ๒๒	๓๑	๔๔	๗๕	อายุ ๖๒	๕๔	๔๘	๑๐๒
อายุ ๒๓	๕๘	๕๐	๑๐๘	อายุ ๖๓	๓๕	๓๘	๗๓
อายุ ๒๔	๔๑	๖๓	๑๐๔	อายุ ๖๔	๓๖	๔๐	๗๖
อายุ ๒๕	๕๔	๔๔	๙๘	อายุ ๖๕	๒๘	๓๑	๕๙
อายุ ๒๖	๕๒	๔๔	๙๖	อายุ ๖๖	๓๓	๓๗	๗๐
อายุ ๒๗	๔๗	๕๕	๑๐๒	อายุ ๖๗	๒๓	๓๐	๕๓
อายุ ๒๘	๖๕	๕๑	๑๑๖	อายุ ๖๘	๓๑	๒๓	๕๔
อายุ ๒๙	๕๗	๕๓	๑๑๐	อายุ ๖๙	๑๗	๒๗	๔๔
อายุ ๓๐	๔๔	๓๘	๘๒	อายุ ๗๐	๒๖	๒๔	๕๐
อายุ ๓๑	๔๕	๔๖	๙๑	อายุ ๗๑	๒๓	๓๓	๕๖
อายุ ๓๒	๔๐	๔๐	๘๐	อายุ ๗๒	๑๒	๑๘	๓๐
อายุ ๓๓	๔๗	๓๔	๘๑	อายุ ๗๓	๒๑	๙	๓๐
อายุ ๓๔	๓๕	๔๗	๘๒	อายุ ๗๔	๒๓	๒๘	๕๑
อายุ ๓๕	๔๗	๔๘	๙๕	อายุ ๗๕	๑๓	๒๐	๓๓
อายุ ๓๖	๕๑	๕๑	๑๐๒	อายุ ๗๖	๑๐	๑๓	๒๓
อายุ ๓๗	๔๙	๔๗	๙๖	อายุ ๗๗	๑๓	๑๖	๒๙
อายุ ๓๘	๔๙	๔๕	๙๔	อายุ ๗๘	๙	๑๓	๒๒

อายุ ๗๙	๑๐	๒๐	๓๐	อายุ ๙๐	๑	๓	๔
อายุ ๘๐	๖	๑๐	๑๖	อายุ ๙๑	๑	๐	๑
อายุ ๘๑	๓	๖	๙	อายุ ๙๒	๐	๖	๖
อายุ ๘๒	๕	๑๐	๑๕	อายุ ๙๓	๒	๒	๔
อายุ ๘๓	๗	๑๐	๑๗	อายุ ๙๔	๑	๒	๓
อายุ ๘๔	๖	๑๕	๒๑	อายุ ๙๕	๐	๐	๐
อายุ ๘๕	๓	๕	๘	อายุ ๙๖	๐	๐	๐
อายุ ๘๖	๓	๗	๑๐	อายุ ๙๗	๐	๐	๐
อายุ ๘๗	๗	๖	๑๓	อายุ ๙๘	๐	๐	๐
อายุ ๘๘	๓	๗	๑๐	อายุ ๙๙	๐	๐	๐
อายุ ๘๙	๒	๒	๔	อายุมากกว่า ๑๐๐ ปี	๑	๐	๑

ที่มา: ข้อมูลจากระบบสถิติทางการทะเบียน <http://www.stat.dopa.go.th> (เดือน กันยายน พ.ศ. ๒๕๖๔)

๔. สภาพทางสังคม

๔.๑ การศึกษา

จากการสำรวจข้อมูลพื้นฐานพบว่า ประชากรอายุ ๑๕ - ๖๐ ปีเต็ม ร้อยละ ๙๙ อ่าน เขียนภาษาไทยและคิดเลขอย่างง่ายได้ เด็กอายุ ๖ - ๑๔ ปี ร้อยละ ๑๐๐ ได้รับการศึกษาภาคบังคับ ๙ ปี ได้เรียนต่อชั้นมัธยมศึกษาปีที่ ๔ หรือเทียบเท่า และที่ไม่ได้เรียนต่อมีงานทำ ร้อยละ ๙๙ ด้านการศึกษาอยู่ในเกณฑ์ที่ดี

ตารางแสดงโรงเรียนในเขตเทศบาลตำบลโคกสูง

สังกัด	ท้องถิ่น	สปช.	สช.	กรมสามัญ	กรมอาชีวฯ	รวม
ศูนย์พัฒนาก่อนวัยเรียน						
ศูนย์พัฒนาเด็กเล็ก	๒	-	-	-	-	๒
ระดับประถมศึกษา	-	๓	-	-	-	๓
ระดับมัธยมศึกษา	-	๑	-	-	-	๑

๔.๒ สาธารณสุข

จากการสำรวจข้อมูลพื้นฐานพบว่า ประชาชนกรส่วนมากมีสุขภาพที่ดี มีการคัดกรองสุขภาพให้กับประชาชนกลุ่มเสี่ยง โรคที่มักเกิดแก่ประชากรในชุมชน เช่นกัน ได้แก่ โรคความดัน เบาหวาน โรคเอดส์ โรคไข้เลือดออก มือ-ปาก-เท้าในเด็ก และโรคอื่นๆ อีกมาก มีสถิติเข้ารับการรักษาพยาบาล ปัญหาคือประชาชนบางรายไม่ยอมไปคัดกรองหรือตรวจสุขภาพประจำปี การแก้ไขปัญหาคือ เทศบาลและหน่วยงานสาธารณสุขโรงพยาบาล ได้จัดกิจกรรมร่วมมือกันรณรงค์ให้ชุมชนเห็นความสำคัญในเรื่องนี้ซึ่งก็ได้ผลในระดับหนึ่ง ประชาชนให้ความร่วมมือเป็นอย่างดี แต่ต้องเป็นการดำเนินการอย่างต่อเนื่องเป็นประจำทุกปี จากการสำรวจข้อมูลพื้นฐาน บางครัวเรือนไม่ได้กินอาหารที่ถูกสุขลักษณะ การใช้ยาเพื่อบำบัดอาการเจ็บป่วยที่ไม่เหมาะสม การออกกำลังกายยังไม่สม่ำเสมอ และประชากรส่วนมากไม่ได้รับการตรวจสุขภาพ ปัญหาเหล่านี้เทศบาลพยายามอย่างยิ่งที่จะแก้ไข โดยร่วมมือกับโรงพยาบาล สาธารณสุข จัดกิจกรรมเพื่อแก้ไขปัญหา

โรงพยาบาลในเขตพื้นที่ เป็นของรัฐบาล จำนวน ๑ แห่ง ได้แก่

- โรงพยาบาลอำเภอโคกสูง จำนวน ๓ เตียง
- โรงพยาบาลส่งเสริมสุขภาพตำบล (บ้านโคกสูง)
- โรงพยาบาลส่งเสริมสุขภาพตำบล (บ้านละลมติม)
- โรงพยาบาลส่งเสริมสุขภาพตำบล (บ้านคลองตะเคียน)

๔.๓ อาชญากรรม

เทศบาลไม่มีเหตุอาชญากรรมเกิดขึ้น แต่มีเหตุการณ์ลักขโมยทรัพย์สินประชาชน และทำลายทรัพย์สินของราชการ ซึ่งเทศบาลก็ได้ดำเนินการป้องกันการเกิดเหตุดังกล่าว จากการสำรวจข้อมูลพื้นฐานพบว่า ส่วนมากครัวเรือนมีการป้องกันอุบัติเหตุอย่างถูกวิธี มีความปลอดภัยในชีวิตและทรัพย์สิน ปัญหาคือเทศบาลตำบลโคกสูงเป็นเมืองชายแดนที่มีอาณาเขตติดต่อกับประเทศเพื่อนบ้านได้แก่ประเทศกัมพูชา ปัญหาในด้านการโจรกรรมจึงเกิดขึ้นบ่อยครั้ง

๔.๔ ยาเสพติด

ปัญหายาเสพติดในชุมชนของเทศบาล จากข้อมูลของสถานีตำรวจภูธรโคกสูงประเทศในปี ๒๕๕๘ พบว่ามี การจับกุมผู้กระทำความผิดด้านยาเสพติดได้รับแจ้ง จำนวน ๘๙ ครั้ง ผลการจับกุมได้ ๕๐ ราย คิดเป็นร้อยละ ๘๐ ซึ่งถือว่าเทศบาลตำบลโคกสูงมีชุมชนที่เสี่ยงต่อการติดยาเสพติดให้โทษสูงเนื่องจากการขนถ่ายสินค้าที่สามารถนำเข้าได้ง่ายจากประเทศเพื่อนบ้าน แต่ยังไม่พบผู้ค้ารายใหญ่ เป็นเพียงผู้ค้ารายย่อยและผู้เสพ จึงส่งผลให้เทศบาลตำบลโคกสูงต้องเฝ้าระวังโดยให้ในแต่ละชุมชนมีหน่วยที่เฝ้าระวังและแจ้งเบาะแสให้กับเทศบาลหรือที่สถานีตำรวจภูธรในพื้นที่โดยตรง

๔.๕ การสังคมสงเคราะห์

เทศบาลได้ดำเนินการด้านสังคมสงเคราะห์ ดังนี้

- ดำเนินการจ่ายเบี้ยยังชีพให้กับผู้สูงอายุ ผู้พิการ และผู้ป่วยเอดส์
- รับลงทะเบียนและประสานโครงการเงินอุดหนุนเพื่อการเลี้ยงดูเด็กแรกเกิด
- ประสานการทำบัตรผู้พิการ
- ตั้งโครงการการจ้างนักเรียน/นักศึกษาทำงานช่วงปิดภาคเรียน
- ตั้งโครงการช่วยเหลือผู้ยากจน ยากไร้ รายได้น้อย และผู้ด้อยโอกาสไร้ที่พึ่ง
- ตั้งโครงการปรับปรุงซ่อมแซมบ้านคนจน

๕. ระบบบริการพื้นฐาน

๕.๑ การคมนาคมขนส่ง

ในเขตเทศบาลมีเส้นทางคมนาคมในพื้นที่เทศบาลที่เป็นถนนคอนกรีตเสริมเหล็ก ร้อยละ ๙๐ เป้าหมายคือ ต้องการให้ได้มากกว่านี้หรือร้อยละ ๙๐ โดยผู้บริหารมีนโยบายที่จะดำเนินการก่อสร้างถนนคอนกรีตเสริมเหล็กทุกสาย ปัญหาคือ เทศบาลไม่สามารถดำเนินการได้เนื่องจากพื้นที่ยังไม่เป็นที่สาธารณะ ซึ่งติดปัญหาและข้อระเบียบในการดำเนินการ

๕.๒ การไฟฟ้า

การขยายเขตไฟฟ้า ปัจจุบันมีไฟฟ้าใช้ทุกครัวเรือน คิดเป็น ๑๐๐ เปอร์เซ็นต์ ปัญหาคือไฟฟ้าส่องสว่างทางหรือที่สาธารณะยังไม่สามารถดำเนินการครอบคลุมพื้นที่ได้ทั้งหมด เนื่องจากพื้นที่ที่มีความต้องการให้ติดตั้งไฟฟ้าส่องสว่างนั้นยังไม่เป็นที่สาธารณะ เทศบาลจึงไม่สามารถดำเนินการได้เช่นเดียวกับถนน การแก้ปัญหาคือ ประสานความร่วมมือกันหลายๆ ฝ่าย เพื่อที่จะทำความเข้าใจกับประชาชนในพื้นที่ และวิธีการที่จะดำเนินการแก้ไขอย่างไร ทั้งนี้เทศบาลก็ได้ตั้งงบประมาณในส่วนนี้ไว้แล้ว และได้แจ้งประชาสัมพันธ์ให้ประชาชนได้รับทราบถึงเหตุผลเพื่อที่จะได้ช่วยกันแก้ไขปัญหาให้กับชุมชน

๕.๓ การประปา

การประปา เทศบาลมีประปาในเขตพื้นที่ ได้แก่ ประปาของแต่ละหมู่บ้าน ที่ให้บริการครอบคลุมทุกหลังคาเรือน คิดเป็น ๑๐๐ เปอร์เซ็นต์ และมีน้ำใช้ตลอดทั้งปี ปัจจุบันประชาชนมีประปาใช้ ดังนี้

- จำนวนครัวเรือนที่ใช้น้ำประปา ๒,๓๑๑ หลังคาเรือน
- ปริมาณการใช้น้ำประปาเฉลี่ย ๑๔๒,๐๐๐ ลูกบาศก์เมตร
- แหล่งน้ำดิบที่ผลิตน้ำประปา มี ๑๑ แห่ง

๕.๔ โทรศัพท์

- จำนวนโทรศัพท์สาธารณะในเขตพื้นที่ จำนวน ๔ ตู้
- บริการอินเทอร์เน็ต จำนวน ๑ จุด
- หอกระจายข่าวในพื้นที่ให้บริการได้ครอบคลุมร้อยละ ๑๐๐ ของพื้นที่เทศบาล

๕.๕ ไปรษณีย์หรือการสื่อสารหรือการขนส่ง และวัสดุ ครุภัณฑ์

- ไปรษณีย์เอกชน จำนวน ๑ แห่ง เปิดให้บริการ เวลา ๐๘.๐๐ - ๑๖.๓๐ น. ในวันจันทร์ - ศุกร์ และวันเสาร์ เปิดให้บริการ เวลา ๐๘.๓๐ - ๑๒.๐๐ น.
- ขอสั่งเอกชน จำนวน ๓ แห่ง ได้แก่ เคอรี่ เอ็กซ์เพรส (Kerry Express), เจแอนท์ที เอ็กซ์เพรส (J&T Express) เปิดให้บริการ เวลาประมาณ ๐๘.๐๐ - ๑๖.๓๐ น. ในวันจันทร์ - ศุกร์ และวันเสาร์ เปิดให้บริการ เวลาประมาณ ๐๘.๓๐ - ๑๒.๐๐ น.

๖. ระบบเศรษฐกิจ

๖.๑ การเกษตร

ประชากรในเขตเทศบาล ร้อยละ ๘๐ ของจำนวนประชากรทั้งหมด ประกอบอาชีพเกษตรกรรม รองลงมาคือ รับจ้างทั่ว คิดเป็นร้อยละ ๒๐ ของจำนวนประชากรทั้งหมด และอาชีพรับจ้าง ร้อยละ ๒๐ ของจำนวนประชากรทั้งหมดตามลำดับ ดังนี้

มีพื้นที่เกษตรกรรม จำนวน ๓๒,๕๕๘ ไร่

- หมู่ที่ ๑ บ้านโคกสูง มีพื้นที่ที่ใช้สำหรับการเกษตร ส่วนมากจะทำข้าวนาปี รองลงมาคือมันสำปะหลังและอ้อย
- หมู่ที่ ๒ บ้านดอนไร่ฝ้าย ใช้แหล่งน้ำธรรมชาติคือ ห้วยหาดสำราญ มีพื้นที่ที่ใช้สำหรับการเกษตร พืชที่ปลูก ข้าวนาปีและมันสำปะหลัง
- หมู่ที่ ๓ บ้านหนองเสม็ด มีพื้นที่ที่ใช้สำหรับการเกษตรพืชที่ปลูกข้าวนาปีและมันสำปะหลัง
- หมู่ที่ ๔ บ้านละลมติม มีพื้นที่ที่ใช้สำหรับการเกษตร พืชที่ปลูก ข้าวนาปีและมันสำปะหลัง
- หมู่ที่ ๖ บ้านดอนหลุม ใช้แหล่งน้ำธรรมชาติคือ ห้วย มีพื้นที่ที่ใช้สำหรับการเกษตร พืชที่ปลูก ข้าวนาปี มันสำปะหลัง และอ้อย
- หมู่ที่ ๗ บ้านน้อย มีพื้นที่ที่ใช้สำหรับการเกษตร พืชที่ปลูก ข้าวนาปี
- หมู่ที่ ๘ บ้านโคกไม้้งาม มีพื้นที่ที่ใช้สำหรับการเกษตร พืชที่ปลูก ข้าวนาปี
- หมู่ที่ ๙ บ้านหนองหญ้าแก้ว มีพื้นที่ที่ใช้สำหรับการเกษตร พืชที่ปลูก ข้าวนาปีและมันสำปะหลัง
- หมู่ที่ ๑๐ บ้านหนองลิ้ม ใช้แหล่งน้ำธรรมชาติคือ ห้วย มีพื้นที่ที่ใช้สำหรับการเกษตร พืชที่ปลูก ข้าวนาปี มันสำปะหลัง และอ้อย
- หมู่ที่ ๑๑ บ้านร่มไทร ใช้แหล่งน้ำธรรมชาติคือ ห้วย มีพื้นที่ที่ใช้สำหรับการเกษตร พืชที่ปลูก ข้าวนาปี

๖.๒ การประมง

(ในเขตเทศบาลไม่มีการประมง)

๖.๓ การปศุสัตว์

เป็นการประกอบการในลักษณะเลี้ยงในครัวเรือนไม่ใช่เป็นอาชีพหลักแต่เป็นอาชีพเสริม เช่น การเลี้ยงไก่ เป็ด โค สุกร กระบือ

๖.๔ การบริการ

สถานประกอบการด้านการบริการ

- ธนาคาร จำนวน ๑ แห่ง

๖.๕ การท่องเที่ยว

ในเขตเทศบาลมีแหล่งท่องเที่ยว จำนวน ๑ แห่ง เป็นโบราณสถานที่ใหญ่และสำคัญของจังหวัดสระแก้วคือ ปราสาทสด๊กก๊อกธม ตั้งอยู่ในหมู่ที่ ๙ ตำบลโคกสูง อำเภอโคกสูง จังหวัดสระแก้วและยังได้ส่งเสริมการท่องเที่ยวให้เกิดขึ้นในชุมชน เช่น การจัดงานประเพณีต่างๆ ได้ใช้เป็นสถานที่ในการพักผ่อนหย่อนใจ

๖.๖ อุตสาหกรรม

- จำนวนกิจการอุตสาหกรรมขนาดเล็ก ได้แก่ โรงงานเย็บผ้า

๖.๗ การพาณิชย์และกลุ่มอาชีพ

- สถานีบริการน้ำมัน จำนวน ๑ แห่ง
- ศูนย์การค้า/ห้างสรรพสินค้า จำนวน ๑ แห่ง
- ร้านค้าทั่วไป จำนวน ๕๐ แห่ง

๖.๘ แรงงาน

จากการสำรวจข้อมูลพื้นฐานพบว่า ประชากรที่มีอายุ ๑๕ - ๖๐ ปี อยู่ในกำลังแรงงาน ร้อยละ ๙๕ เมื่อเทียบกับอัตราส่วนกับจังหวัด ร้อยละ ๗๓.๙๙ ซึ่งสูงกว่ามาก แต่ค่าแรงในพื้นที่ต่ำกว่าระดับจังหวัด โดยเฉพาะแรงงานด้านการเกษตร ประชากรอายุระหว่าง ๒๕ - ๕๐ ปี บางส่วน ไปรับจ้างทำงานนอกพื้นที่ รวมทั้งแรงงานที่ไปทำงานต่างประเทศ ปัญหาที่พบคือ ประชากรต้องไปทำงานนอกพื้นที่ในเมืองที่มีโรงงานอุตสาหกรรม บริษัท ห้างร้านใหญ่ๆ เพราะในพื้นที่ไม่มีโรงงานอุตสาหกรรมที่มีการจ้างแรงงานเยอะ เพราะพื้นที่ส่วนมากเป็นที่อยู่อาศัย ปัญหานี้ยังไม่สามารถแก้ไขได้

๗. ศาสนา ประเพณี วัฒนธรรม

๗.๑ การนับถือศาสนา

มีวัดจำนวน ๑๐ แห่ง

- ผู้นับถือศาสนาพุทธ ร้อยละ ๙๖ ของประชากรทั้งหมด
- ผู้นับถือศาสนาอิสลาม ร้อยละ ๑ ของประชากรทั้งหมด
- ผู้นับถือศาสนาคริสต์ ร้อยละ ๒ ของประชากรทั้งหมด
- ผู้นับถือศาสนาอื่น ๆ ร้อยละ ๑ ของประชากรทั้งหมด

๗.๒ ประเพณีและงานประจำปี

- ประเพณีวันส่งท้ายปีเก่าต้อนรับปีใหม่เดือนธันวาคม - มกราคม กิจกรรมที่ปฏิบัติ ทำบุญตักบาตร กิจกรรมแสงสีเสียง
- ประเพณีสงกรานต์ เดือนเมษายน กิจกรรมที่ปฏิบัติ ประกวตนางนพมาศ
- ประเพณีแห่เทียนเข้าพรรษาเดือนกรกฎาคม กิจกรรมที่ปฏิบัติ
- ประเพณีวันออกพรรษา เดือนตุลาคม กิจกรรมที่ปฏิบัติ
- ประเพณีวันลอยกระทง เดือนพฤศจิกายน กิจกรรมที่ปฏิบัติ การประกวดขบวนแห่กระทง ประกวดนางนพมาศ
- ประเพณีดอกแก้วบานเบื่องบุรพา เดือนธันวาคม กิจกรรมที่ปฏิบัติ การแสดงแสงสีเสียง การแสดงวัฒนธรรมท้องถิ่นไทย-กัมพูชา

๗.๓ ภูมิปัญญาท้องถิ่น ภาษาถิ่น

ภูมิปัญญาท้องถิ่น ประชาชนในเขตเทศบาลได้อนุรักษ์ภูมิปัญญาท้องถิ่น ซึ่งในเขตเทศบาลมี ๓ ชนชาติ จึงเกิดความหลากหลายทางวัฒนธรรมและภูมิปัญญาท้องถิ่น เช่น ภาษาถิ่น ส่วนมากร้อยละ ๘๐ % พูดภาษาอีสาน ภาษาเขมร ๑๐ % และภาษาไทย ๒๐ %

๗.๔ ลินค้าพื้นเมืองและของที่ระลึก

ประชาชนในเขตเทศบาลได้มีการทำการเกษตรเป็นส่วนใหญ่จึงมีแต่ผลผลิตทางการเกษตร บางชุมชนมีการผลิตของใช้พื้นเมืองขึ้นใช้ในครัวเรือนและเหลือเอาไว้อจำหน่ายบ้าง ได้แก่ การสานตะกร้า เครื่องจักรสานทั่วไป เป็นต้น

๘. ทรัพยากรธรรมชาติ

๘.๑ น้ำ

ที่ใช้ในการอุปโภค-บริโภค เป็นน้ำที่ได้จากน้ำฝน และน้ำดิบจากคลองหมอย่าง ซึ่งจะต้องนำมาผ่านกระบวนการของระบบประปา สำหรับน้ำใต้ดินมีปริมาณน้อย ไม่สามารถนำขึ้นมาใช้ให้พอเพียงได้ และไม่สามารถใช้ดื่มและอุปโภคได้

๘.๒ ป่าไม้

ส่วนใหญ่เป็นคล้ายป่าเบญจพรรณทั่วไป จะเป็นลักษณะป่าผลัดใบผสม มีต้นไม้ขนาดใหญ่ ขนาดกลาง และเล็กขึ้นคละกัน ผลัดใบในฤดูแล้ง ผลิใบในฤดูฝน เช่น ประดู่ เต็ง รั้ง ยางนา มะค่า ตะแบก เป็นต้น

๘.๓ ภูเขา

ส่วนใหญ่เป็นเนินเขาขนาดเล็ก

๘.๔ ทรัพยากรธรรมชาติที่สำคัญ

ในพื้นที่ของเทศบาลโคกสูงส่วนมากเป็นพื้นที่สำหรับทำการเกษตร ที่อยู่อาศัย ร้านค้า สถานประกอบการ สถานที่ราชการ ตามลำดับ ทรัพยากรธรรมชาติในพื้นที่ ได้แก่ ดิน น้ำ ต้นไม้

๙. อื่น ๆ

สรุปการสำรวจข้อมูลพื้นฐานในเขตเทศบาล ประจำปีงบประมาณ พ.

ส่วนที่ ๒

ยุทธศาสตร์การพัฒนากองคกรปกครองส่วนท้องถิ่น

๑. ความสัมพันธ์ระหว่างแผนพัฒนาระดับมหภาค

๑.๑ แผนยุทธศาสตร์ชาติ ๒๐ ปี (พ.ศ. ๒๕๖๑ - ๒๕๘๐)

วิสัยทัศน์ “ประเทศไทยมีความมั่นคง มั่งคั่ง ยั่งยืน เป็นประเทศพัฒนาแล้ว ด้วยการพัฒนาตามหลักปรัชญาของเศรษฐกิจพอเพียง” หรือเป็นคติพจน์ประจำชาติว่า “มั่นคง มั่งคั่ง ยั่งยืน” ทั้งนี้ วิสัยทัศน์ดังกล่าวจะต้องสนองต่อผลประโยชน์แห่งชาติ อันได้แก่การมีเอกราช อธิปไตย และบูรณภาพแห่งเขตอำนาจรัฐ การดำรงอยู่อย่างมั่นคง ยั่งยืนของสถาบันหลักของชาติ การดำรงอยู่อย่างมั่นคงของชาติและประชาชนจากภัยคุกคามทุกรูปแบบ การอยู่ร่วมกันในชาติอย่างสันติสุขเป็นปึกแผ่นมีความมั่นคงทางสังคมท่ามกลางพหุสังคมและการมีเกียรติและศักดิ์ศรีของความเป็นมนุษย์ ความเจริญเติบโตของชาติความเป็นธรรม และความอยู่ดีมีสุขของประชาชน ความยั่งยืนของฐานทรัพยากรธรรมชาติสิ่งแวดล้อม ความมั่นคงทางพลังงานและอาหารความสามารถในการรักษาผลประโยชน์ของชาติภายใต้การเปลี่ยนแปลงของภาวะแวดล้อมระหว่างประเทศและการอยู่ร่วมกันอย่างสันติประสานสอดคล้องกัน ด้านความมั่นคงในประชาคมอาเซียนและประชาคมโลกอย่างมีเกียรติและศักดิ์ศรีไม่เป็นภาระของโลกและสามารถแก้วิกฤตประเทศที่มีศักยภาพทางเศรษฐกิจที่ด้อยกว่า

ยุทธศาสตร์การพัฒนา

ในการที่จะบรรลุวิสัยทัศน์และทำให้ประเทศไทยพัฒนาไปสู่อนาคตที่พึงประสงค์นั้น จำเป็นจะต้องมีการวางแผนและกำหนดยุทธศาสตร์การพัฒนาในระยะยาว และกำหนดแนวทางการพัฒนาของทุกภาคส่วนให้ขับเคลื่อนไปในทิศทางเดียวกัน ดังนั้น จึงจำเป็นต้องกำหนดยุทธศาสตร์ชาติในระยะยาว เพื่อถ่ายทอดแนวทางการพัฒนาสู่การปฏิบัติในแต่ละช่วงเวลาอย่างต่อเนื่องและมีการบูรณาการ และสร้างความเข้าใจถึงอนาคตของประเทศไทยร่วมกัน และเกิดการรวมพลังของทุกภาคส่วนในสังคมทั้งประชาชน เอกชน ประชาสังคมในการขับเคลื่อนการพัฒนาเพื่อการสร้างและรักษาไว้ซึ่งผลประโยชน์แห่งชาติและบรรลุวิสัยทัศน์ “ประเทศไทยมีความมั่นคง มั่งคั่ง ยั่งยืนเป็นประเทศพัฒนาแล้ว ด้วยการพัฒนาตามหลักปรัชญาของเศรษฐกิจพอเพียง” หรือคติพจน์ประจำชาติ “มั่นคง มั่งคั่ง ยั่งยืน” เพื่อให้ประเทศมีขีดความสามารถในการแข่งขัน มีรายได้สูงอยู่ในกลุ่มประเทศพัฒนาแล้ว คนไทยมีความสุขอยู่ดี กินดี สังคมมีความมั่นคงเสมอภาคและเป็นธรรม ซึ่งยุทธศาสตร์ชาติที่จะใช้เป็นกรอบแนวทางการพัฒนาในระยะ ๒๐ ปีต่อจากนี้ไป จะประกอบด้วย ๖ ยุทธศาสตร์ ได้แก่

- (๑) ยุทธศาสตร์ด้านความมั่นคง
- (๒) ยุทธศาสตร์ด้านการสร้างความสามารถในการแข่งขัน
- (๓) ยุทธศาสตร์การพัฒนาและเสริมสร้างศักยภาพคน
- (๔) ยุทธศาสตร์การสร้างโอกาสความเสมอภาคและเท่าเทียมกันทางสังคม
- (๕) ยุทธศาสตร์การสร้างการเติบโตบนคุณภาพชีวิตที่เป็นมิตรกับสิ่งแวดล้อม
- (๖) ยุทธศาสตร์การปรับสมดุลและพัฒนาระบบการบริหารจัดการภาครัฐ

โดยมีสาระสำคัญของแต่ละยุทธศาสตร์ สรุปได้ ดังนี้

๑. ยุทธศาสตร์ด้านความมั่นคง มีเป้าหมายทั้งในการสร้างเสถียรภาพภายในประเทศและช่วยลดและป้องกันภัยคุกคามจากภายนอก รวมทั้งสร้างความเชื่อมั่นในกลุ่มประเทศอาเซียนและประชาคมโลกที่มีต่อประเทศไทย กรอบแนวทางที่ต้องให้ความสำคัญ อาทิ

- การเสริมสร้างความมั่นคงของสถาบันหลักและการปกครองระบอบประชาธิปไตยอันมีพระมหากษัตริย์ทรงเป็นประมุข

- การปฏิรูปกลไกการบริหารประเทศและพัฒนาความมั่นคงทางการเมือง ขจัดคอร์รัปชัน สร้างความเชื่อมั่นในกระบวนการยุติธรรม

- การรักษาความมั่นคงภายในและความสงบเรียบร้อยภายใน ตลอดจนการบริหารจัดการความมั่นคงชายแดนและชายฝั่งทะเล

- การพัฒนาระบบ กลไก มาตรการและความร่วมมือระหว่างประเทศทุกระดับ และรักษาคุณภาพความสัมพันธ์กับประเทศมหาอำนาจ เพื่อป้องกันและแก้ไขปัญหาความมั่นคงรูปแบบใหม่

- การพัฒนาเสริมสร้างศักยภาพการป้องกันประเทศ การรักษาความสงบเรียบร้อยภายในประเทศ สร้างความร่วมมือกับประเทศเพื่อนบ้านและมิตรประเทศ

- การพัฒนาระบบการเตรียมพร้อมแห่งชาติและระบบบริหารจัดการภัยพิบัติ รักษาความมั่นคงของฐานทรัพยากรธรรมชาติ สิ่งแวดล้อม

- การปรับกระบวนการทำงานของกลไกที่เกี่ยวข้องจากแนวตั้งสู่แนวระนาบมากขึ้น

๒. ยุทธศาสตร์ด้านการสร้างความสามารถในการแข่งขัน เพื่อให้ประเทศไทยสามารถพัฒนาไปสู่การเป็นประเทศพัฒนาแล้ว ซึ่งจำเป็นต้องยกระดับผลิตภาพการผลิตและการใช้นวัตกรรมในการเพิ่มความสามารถในการแข่งขันและการพัฒนาอย่างยั่งยืนทั้งในสาขาอุตสาหกรรม เกษตร และบริการ การสร้างความมั่นคงและปลอดภัยด้านอาหาร การเพิ่มขีดความสามารถทางการค้าและการเป็นผู้ประกอบการ รวมทั้งพัฒนาฐานเศรษฐกิจแห่งอนาคต ทั้งนี้ ภายใต้กรอบการปฏิรูปและพัฒนาปัจจัยเชิงยุทธศาสตร์ทุกด้าน อันได้แก่โครงสร้างพื้นฐานและระบบโลจิสติกส์ วิทยาศาสตร์ เทคโนโลยีและนวัตกรรม การพัฒนาทุนมนุษย์ และการบริหารจัดการทั้งในภาครัฐและภาคธุรกิจเอกชน กรอบแนวทางที่ต้องให้ความสำคัญ อาทิ

(๑) การพัฒนาสมรรถนะทางเศรษฐกิจ ได้แก่ การรักษาเสถียรภาพเศรษฐกิจและสร้างความเชื่อมั่นการส่งเสริมการค้าและการลงทุนที่อยู่บนการแข่งขันที่เป็นธรรมและรับผิดชอบต่อสังคม ตลอดจนการพัฒนาประเทศสู่ความเป็นชาติการค้าเพื่อให้ได้ประโยชน์จากห่วงโซ่มูลค่าในภูมิภาค และเป็นการยกระดับไปสู่ส่วนบนของห่วงโซ่มูลค่ามากขึ้น

(๒) การพัฒนาภาคการผลิตและบริการ บนฐานของการพัฒนานวัตกรรมและมีความเป็นมิตร ต่อสิ่งแวดล้อม โดยมีการใช้ดิจิทัลและการค้าที่เข้มข้นเพื่อสร้างมูลค่าเพิ่มและขยายกิจกรรมการผลิตและบริการโดยมุ่งสู่ความเป็นเลิศในระดับโลกและในระดับภูมิภาคในอุตสาหกรรมหลายสาขา และในภาคบริการที่หลากหลายตามรูปแบบการดำเนินชีวิตและการดำเนินธุรกิจที่เปลี่ยนแปลงไป รวมทั้งเป็นแหล่งอาหารคุณภาพ สะอาด และปลอดภัย ของโลก

- ภาคเกษตร โดยเสริมสร้างฐานการผลิตให้เข้มแข็งและยั่งยืน เพิ่มขีดความสามารถในการแข่งขันของภาคเกษตรส่งเสริมเกษตรกรรายย่อยให้ปรับไปสู่การทำเกษตรยั่งยืนที่เป็นมิตรกับสิ่งแวดล้อมและรวมกลุ่มเกษตรกรในการพัฒนาอาชีพที่เข้มแข็ง และการพัฒนาสินค้าเกษตรที่มีศักยภาพและอาหารคุณภาพสะอาด และปลอดภัย

- ภาคอุตสาหกรรม โดยพัฒนาอุตสาหกรรมศักยภาพ ยกกระดับการพัฒนาอุตสาหกรรม ปัจจุบันที่มีศักยภาพสูง และพัฒนาอุตสาหกรรมอนาคตที่มีศักยภาพ โดยการใช้ดิจิทัลและการค้ามาเพิ่มมูลค่าและยกระดับห่วงโซ่มูลค่าในระดับสูงขึ้น

- ภาคบริการ โดยขยายฐานการบริการให้มีความหลากหลาย มีความเป็นเลิศและเป็นมิตรต่อสิ่งแวดล้อม โดยการยกระดับบริการที่เป็นฐานรายได้เดิม เช่น การท่องเที่ยว และพัฒนาให้ประเทศไทยเป็นศูนย์กลางการให้บริการสุขภาพ ธุรกิจบริการด้านการเงินและธุรกิจบริการที่มีศักยภาพอื่น ๆ เป็นต้น

(๓) การพัฒนาผู้ประกอบการและเศรษฐกิจชุมชน พัฒนาทักษะผู้ประกอบการ ยกกระดับผลิตภาพ แรงงาน และพัฒนาวิสาหกิจขนาดกลางและขนาดย่อม (SMEs) สู่สากล และพัฒนาวิสาหกิจชุมชนและสถาบันเกษตรกร

(๔) การพัฒนาพื้นที่เศรษฐกิจพิเศษและเมืองพัฒนาเขตเศรษฐกิจพิเศษชายแดน และพัฒนาระบบเมือง ศูนย์กลางความเจริญ จัดระบบผังเมืองที่มีประสิทธิภาพและมีส่วนร่วม มีการจัดการสิ่งแวดล้อมเมือง และโครงสร้างพื้นฐานทางสังคมและเศรษฐกิจที่สอดคล้องกับศักยภาพ

(๕) การลงทุนพัฒนาโครงสร้างพื้นฐาน ในด้านการขนส่ง ด้านพลังงาน ระบบเทคโนโลยีสารสนเทศ และการสื่อสารและการวิจัยและพัฒนา

(๖) การเชื่อมโยงกับภูมิภาคและเศรษฐกิจโลกสร้างความเป็นหุ้นส่วนการพัฒนากับนานาชาติประเทศส่งเสริมความร่วมมือกับนานาชาติในการสร้างความมั่นคงด้านต่าง ๆ เพิ่มบทบาทของไทยในองค์กรระหว่างประเทศ รวมถึงสร้างองค์ความรู้ด้านการต่างประเทศ

๓. ยุทธศาสตร์การพัฒนาและเสริมสร้างศักยภาพคน เพื่อพัฒนาคนและสังคมไทยให้เป็นรากฐานที่แข็งแกร่งของประเทศมีความพร้อมทางกาย ใจ สติปัญญา มีความเป็นสากล มีทักษะการคิดวิเคราะห์อย่างมีเหตุผล มีระเบียบวินัย เคารพกฎหมาย มีคุณธรรมจริยธรรม รู้คุณค่าความเป็นไทย มีครอบครัวที่มั่นคง กรอบแนวทางที่ต้องให้ความสำคัญ อาทิ

(๑) การพัฒนาศักยภาพคนตลอดช่วงชีวิตให้สนับสนุนการเจริญเติบโตของประเทศ

(๒) การยกระดับคุณภาพการศึกษาและการเรียนรู้ให้มีคุณภาพ เท่าเทียม และทั่วถึง

(๓) การปลูกฝังระเบียบวินัย คุณธรรม จริยธรรมค่านิยมที่พึงประสงค์

(๔) การสร้างเสริมให้คนมีสุขภาวะที่ดี

(๕) การสร้างความอยู่ดีมีสุขของครอบครัวไทยเสริมสร้างบทบาทของสถาบันครอบครัวในการบ่มเพาะจิตใจให้เข้มแข็ง

๔. ยุทธศาสตร์ด้านการสร้างโอกาสความเสมอภาคและเท่าเทียมกันทางสังคม เพื่อเร่งกระจายโอกาสการพัฒนาและสร้างความมั่นคงให้ทั่วถึง ลดความเหลื่อมล้ำไปสู่สังคมที่เสมอภาคและเป็นธรรม กรอบแนวทางที่ต้องให้ความสำคัญ อาทิ

(๑) การสร้างความมั่นคงและการลดความเหลื่อมล้ำทางด้านเศรษฐกิจและสังคม

(๒) การพัฒนาระบบบริการและระบบบริหารจัดการสุขภาพ

(๓) การสร้างสภาพแวดล้อมและนวัตกรรมที่เอื้อต่อการดำรงชีวิตในสังคมสูงวัย

(๔) การสร้างความเข้มแข็งของสถาบันทางสังคมทุนทางวัฒนธรรมและความเข้มแข็งของชุมชน

(๕) การพัฒนาการสื่อสารมวลชนให้เป็นกลไกในการสนับสนุนการพัฒนา

๕. ยุทธศาสตร์ด้านการสร้างการเติบโตบนคุณภาพชีวิตที่เป็นมิตรต่อสิ่งแวดล้อม เพื่อเร่งอนุรักษ์ฟื้นฟูและสร้างความมั่นคงของฐานทรัพยากรธรรมชาติ และมีความมั่นคงด้านน้ำ รวมทั้งมีความสามารถในการป้องกันผลกระทบและปรับตัวต่อการเปลี่ยนแปลงสภาพภูมิอากาศและภัยพิบัติธรรมชาติ และพัฒนาไปสู่การเป็นสังคมสีเขียว กรอบแนวทางที่ต้องให้ความสำคัญ อาทิ

(๑) การจัดระบบอนุรักษ์ ฟื้นฟูและป้องกันการทำลายทรัพยากรธรรมชาติ

(๒) การวางระบบบริหารจัดการน้ำให้มีประสิทธิภาพทั้ง ๒๕ ลุ่มน้ำ เน้นการปรับระบบการบริหารจัดการอุทกภัยอย่างบูรณาการ

(๓) การพัฒนาและใช้พลังงานที่เป็นมิตรกับสิ่งแวดล้อม

(๔) การพัฒนาเมืองอุตสาหกรรมเชิงนิเวศและเมืองที่เป็นมิตรกับสิ่งแวดล้อม

(๕) การร่วมลดปัญหาโลกร้อนและปรับตัวให้พร้อมกับการเปลี่ยนแปลงสภาพภูมิอากาศ

(๖) การใช้เครื่องมือทางเศรษฐศาสตร์และนโยบายการคลังเพื่อสิ่งแวดล้อม

๖. ยุทธศาสตร์ด้านการปรับสมดุลและพัฒนาระบบ การบริหารจัดการภาครัฐ เพื่อให้หน่วยงานภาครัฐมีขนาดที่เหมาะสมกับบทบาทภารกิจ มีสมรรถนะสูง มีประสิทธิภาพและประสิทธิผลกระจายบทบาทภารกิจไปสู่ท้องถิ่นอย่างเหมาะสม มีธรรมาภิบาล กรอบแนวทางที่ต้องให้ความสำคัญ อาทิ

- (๑) การปรับปรุงโครงสร้าง บทบาท ภารกิจของหน่วยงานภาครัฐ ให้มีขนาดที่เหมาะสม
- (๒) การวางระบบบริหารราชการแบบบูรณาการ
- (๓) การพัฒนาระบบบริหารจัดการกำลังคนและพัฒนาบุคลากรภาครัฐ
- (๔) การต่อต้านการทุจริตและประพฤติมิชอบ
- (๕) การปรับปรุงกฎหมายและระเบียบต่าง ๆ ให้ทันสมัย เป็นธรรมและเป็นสากล
- (๖) การพัฒนาระบบการให้บริการประชาชนของหน่วยงานภาครัฐ
- (๗) การปรับปรุงการบริหารจัดการรายได้และรายจ่ายของภาครัฐ

กลไกการขับเคลื่อนกระบวนการพัฒนา

ยุทธศาสตร์ชาติจะเป็นแผนแม่บทหลักในการพัฒนาประเทศเพื่อให้ส่วนราชการและหน่วยงานต่าง ๆ ใช้เป็นแนวทางในการจัดทำแผนยุทธศาสตร์การพัฒนาประเทศในด้านต่าง ๆ อาทิ แผนพัฒนาเศรษฐกิจและสังคมแห่งชาติ แผนเฉพาะด้านต่าง ๆ เช่น ด้านความมั่นคง เศรษฐกิจ การศึกษา ศิลปวัฒนธรรม ฯลฯ แผนปฏิบัติการในระดับกระทรวงและในระดับพื้นที่ ให้มีความสอดคล้องกันตามห้วงเวลานอกจากนี้ยุทธศาสตร์ชาติจะใช้เป็นกรอบในการจัดสรรงบประมาณและทรัพยากรอื่น ๆ ของประเทศ เพื่อขับเคลื่อนการพัฒนาอย่างมีเอกภาพให้บรรลุเป้าหมาย โดยจะต้องอาศัยการประสานความร่วมมือจากหลายภาคส่วน ภายใต้ระบบประชาธิปไตย คือ ความร่วมมือของภาครัฐ ภาคเอกชน ภาคประชาชนและประชาสังคม ทั้งนี้ รัฐธรรมนูญแห่งราชอาณาจักรไทยจะได้มีการกำหนดเกี่ยวกับบทบาทของยุทธศาสตร์ชาติและแนวทางในการนำยุทธศาสตร์ชาติไปสู่การปฏิบัติเพื่อที่ส่วนราชการและหน่วยงานต่าง ๆ จะสามารถขับเคลื่อนการพัฒนาได้อย่างต่อเนื่องและบูรณาการ

๑.๒ แผนพัฒนาเศรษฐกิจและสังคมแห่งชาติ ฉบับที่ ๑๒ (พ.ศ.๒๕๖๐-๒๕๖๔)

แผนพัฒนาเศรษฐกิจและสังคมแห่งชาติ ฉบับที่ ๑๒ พ.ศ.๒๕๖๐-๒๕๖๔ ได้น้อมนำหลัก “ปรัชญาเศรษฐกิจพอเพียง” มาเป็นปรัชญานำทางในการพัฒนาประเทศอย่างต่อเนื่องจากแผนพัฒนาเศรษฐกิจและสังคมแห่งชาติ ฉบับที่ ๙-๑๑ โดยการจัดทำแผนพัฒนาเศรษฐกิจและสังคมแห่งชาติฉบับที่ ๑๒ ครั้งนี้ สำนักคณะกรรมการพัฒนาเศรษฐกิจและสังคมแห่งชาติ (สศช.) ได้จัดทำบนพื้นฐานของกรอบยุทธศาสตร์ชาติ ๒๐ ปี (พ.ศ.๒๕๖๐-๒๕๗๙) ซึ่งเป็นแผนหลักของการพัฒนาประเทศ และเป้าหมายการพัฒนาที่ยั่งยืน (Sustainable Development Goals : SDGs) รวมทั้งการปรับโครงสร้างประเทศไทยไปสู่ประเทศไทย ๔.๐ ตลอดจนประเด็นการปฏิรูปประเทศ นอกจากนี้ ได้ให้ความสำคัญกับการมีส่วนร่วมของภาคีการพัฒนาทุกภาคส่วน เพื่อร่วมกันกำหนดวิสัยทัศน์และทิศทางการพัฒนาประเทศ รวมทั้งร่วมจัดทำรายละเอียดยุทธศาสตร์ของแผนฯ เพื่อมุ่งสู่ “ความมั่นคง มั่งคั่ง และยั่งยืน”

ยุทธศาสตร์การพัฒนาประเทศ

แผนพัฒนาฯ ฉบับที่ ๑๒ ได้กำหนดยุทธศาสตร์การพัฒนาประเทศไว้ทั้งหมด ๑๐ ยุทธศาสตร์ โดยมียุทธศาสตร์ตามกรอบยุทธศาสตร์ชาติ ๒๐ ปี และอีก ๔ ยุทธศาสตร์ที่เป็นปัจจัยสนับสนุน ดังนี้

๑. การเสริมสร้างและพัฒนาศักยภาพทุนมนุษย์
๒. ยุทธศาสตร์การสร้างความเป็นธรรมและลดความเหลื่อมล้ำในสังคม
๓. ยุทธศาสตร์การสร้างความเข้มแข็งทางเศรษฐกิจและแข่งขันได้อย่างยั่งยืน
๔. ยุทธศาสตร์การเติบโตที่เป็นมิตรกับสิ่งแวดล้อมเพื่อการพัฒนาที่ยั่งยืน
๕. ยุทธศาสตร์การเสริมสร้างความมั่นคงแห่งชาติเพื่อการพัฒนาประเทศสู่ความมั่งคั่งและยั่งยืน
๖. ยุทธศาสตร์การบริหารจัดการในภาครัฐ การป้องกันการทุจริตประพฤติมิชอบ และธรรมาภิบาลในสังคมไทย
๗. ยุทธศาสตร์การพัฒนาโครงสร้างพื้นฐานและระบบโลจิสติกส์
๘. ยุทธศาสตร์การพัฒนาวิทยาศาสตร์ เทคโนโลยี วิจัย และนวัตกรรม
๙. ยุทธศาสตร์การพัฒนาภาค เมือง และพื้นที่เศรษฐกิจ
๑๐. ยุทธศาสตร์ความร่วมมือระหว่างประเทศเพื่อการพัฒนา

วัตถุประสงค์

๑. เพื่อวางรากฐานให้คนไทยเป็นคนที่สมบูรณ์ มีคุณธรรมจริยธรรม มีระเบียบวินัย มีค่านิยมที่ดี มีจิตสาธารณะ และมีความสุข โดยมีสุขภาพและสุขภาพที่ดี ครอบครัวอบอุ่น ตลอดจนเป็นคนเก่งที่มีทักษะความรู้ ความสามารถและพัฒนาตนเองได้ต่อเนื่องตลอดชีวิต

๒. เพื่อให้คนไทยมีความมั่นคงทางเศรษฐกิจและสังคม ได้รับความเป็นธรรมในการเข้าถึงทรัพยากรและบริการทางสังคมที่มีคุณภาพ ผู้ด้อยโอกาสได้รับการพัฒนาศักยภาพ รวมทั้งชุมชนมีความเข้มแข็งพึ่งพาตนเองได้

๓. เพื่อให้เศรษฐกิจเข้มแข็ง แข่งขันได้ มีเสถียรภาพ และมีความยั่งยืน สร้างความเข้มแข็งของฐานการผลิตและบริการเดิมและขยายฐานใหม่ โดยการใช้นวัตกรรมที่เข้มข้นมากขึ้น สร้างความเข้มแข็งของเศรษฐกิจฐานราก และสร้างความมั่นคงทางพลังงาน อาหาร และน้ำ

๔. เพื่อรักษาและฟื้นฟูทรัพยากรธรรมชาติและคุณภาพสิ่งแวดล้อมให้สามารถสนับสนุนการเติบโตที่เป็นมิตรกับสิ่งแวดล้อมและการมีคุณภาพชีวิตที่ดีของประชาชน

๕. เพื่อให้การบริหารราชการแผ่นดินมีประสิทธิภาพ โปร่งใส ทันทสมัย และมีการทำงานเชิงบูรณาการของภาคีการพัฒนา

๖. เพื่อให้มีการกระจายความเจริญไปสู่ภูมิภาค โดยการพัฒนาระดับภาคและเมืองเพื่อรองรับการพัฒนาในระดับมาตรฐานการผลิตและบริการเดิมและขยายฐานการผลิตและบริการใหม่

๗. เพื่อผลักดันให้ประเทศไทยมีความเชื่อมโยง (Connectivity) กับประเทศต่าง ๆ ทั้งในระดับอนุภูมิภาค ภูมิภาค และนานาชาติได้อย่างสมบูรณ์และมีประสิทธิภาพ รวมทั้งให้ประเทศไทยมีบทบาทนำและสร้างสรรค์ในด้าน การค้า การบริการ และการลงทุนภายใต้กรอบความร่วมมือต่าง ๆ ทั้งในระดับอนุภูมิภาค ภูมิภาค และโลก

เป้าหมาย

เพื่อให้เป็นไปตามวัตถุประสงค์ดังกล่าว ได้กำหนดเป้าหมายร่วมการพัฒนาของแผนพัฒนาฯ ฉบับที่ ๑๒ ประกอบด้วย

๑. คนไทยมีคุณลักษณะเป็นคนไทยที่สมบูรณ์ มีวินัย มีทัศนคติและพฤติกรรมตามบรรทัดฐานที่ดีของสังคม มีความเป็นพลเมืองตื่นรู้ มีความสามารถในการปรับตัวได้อย่างรู้เท่าทันสถานการณ์ มีความรับผิดชอบและทำประโยชน์ต่อส่วนรวม มีสุขภาพกายและใจที่ดี มีความเจริญงอกงามทางจิตวิญญาณ มีวิถีชีวิตที่พอเพียง และมีความเป็นไทย

๒. ความเหลื่อมล้ำทางด้านรายได้และความยากจนลดลง เศรษฐกิจฐานรากมีความเข้มแข็งประชาชนทุกคนมีโอกาสในการเข้าถึงทรัพยากร การประกอบอาชีพ และบริการทางสังคมที่มีคุณภาพอย่างทั่วถึง และเป็นธรรม กลุ่มที่มีรายได้ต่ำสุดร้อยละ ๔๐ มีรายได้เพิ่มขึ้นอย่างน้อยร้อยละ ๑๕

๓. ระบบเศรษฐกิจมีความเข้มแข็งและแข่งขันได้ โครงสร้างเศรษฐกิจปรับสู่เศรษฐกิจฐานบริการและดิจิทัล มีผู้ประกอบการรุ่นใหม่และเป็นสังคมผู้ประกอบการ ผู้ประกอบการขนาดกลางและขนาดเล็กที่เข้มแข็ง สามารถใช้นวัตกรรมและเทคโนโลยีดิจิทัลในการสร้างสรรค์คุณค่าสินค้าและบริการ มีระบบการผลิตและให้บริการจากฐานรายได้เดิมที่มีมูลค่าเพิ่มสูงขึ้น และมีการลงทุนในการผลิตและบริการฐานความรู้ขั้นสูงใหม่ ๆ ที่เป็นมิตรกับสิ่งแวดล้อมและชุมชน รวมทั้งกระจายฐานการผลิตและการให้บริการสู่ภูมิภาคเพื่อลดความเหลื่อมล้ำ โดยเศรษฐกิจไทยมีเสถียรภาพ และมีอัตราการขยายตัวเฉลี่ยร้อยละ ๕ ต่อปี และมีปัจจัยสนับสนุน อาทิ ระยะเวลาโลจิสติกส์ พลังงาน และการลงทุนวิจัยและพัฒนาที่เอื้อต่อการขยายตัวของภาคการผลิตและบริการ

๔. ทูทางธรรมชาติและคุณภาพสิ่งแวดล้อมสามารถสนับสนุนการเติบโตที่เป็นมิตรกับสิ่งแวดล้อม มีความมั่นคงทางอาหาร พลังงาน และน้ำ โดยเพิ่มพื้นที่ป่าไม้ให้ได้ร้อยละ ๔๐ ของพื้นที่ร้อยละ ๗ ภายในปี ๒๕๖๓ เทียบกับการปล่อยในกรณีปกติ มีปริมาณหรือสัดส่วนของขยะมูลฝอยที่ได้รับการจัดการอย่างถูกหลักสุขาภิบาลเพิ่มขึ้น และรักษาคุณภาพน้ำและคุณภาพอากาศในพื้นที่วิกฤตให้อยู่ในเกณฑ์มาตรฐาน

๕. มีความมั่นคงในเอกราชและอธิปไตย สังคมปลอดภัย สามัคคี สร้างภาพลักษณ์ดี และเพิ่มความเชื่อมั่นของนานาชาติต่อประเทศไทย ความขัดแย้งทางอุดมการณ์และความคิดในสังคมลดลง ปัญหาอาชญากรรมลดลง ปริมาณความสูญเสียจากภัยโจรสลัดและการลักลอบขนส่งสินค้าและค่านิยมลบล้างลง มีความพร้อมที่ปกป้องประชาชนจาก

การก่อการร้ายและภัยพิบัติทางธรรมชาติ ประเทศไทยมีส่วนร่วมในการกำหนดบรรทัดฐานระหว่างประเทศ เกิดความเชื่อมโยงการขนส่ง โลจิสติกส์ ห่วงโซ่มูลค่า เป็นหุ้นส่วนการพัฒนาที่สำคัญในอนุภูมิภาค ภูมิภาคและโลก และอัตราการเติบโตของมูลค่าการลงทุนและการส่งออกของไทยในอนุภูมิภาค ภูมิภาค และอาเซียนสูงขึ้น

๖. มีระบบบริหารจัดการภาครัฐที่มีประสิทธิภาพ ทันสมัย โปร่งใส ตรวจสอบได้ กระจายอำนาจและมีส่วนร่วมจากประชาชน บทบาทภาครัฐในการให้บริการซึ่งภาคเอกชนดำเนินการแทนได้ดีกว่าลดลงเพิ่มการใช้ระบบดิจิทัลในการให้บริการ ปัญหาคอร์รัปชันลดลง และการบริหารจัดการขององค์กรปกครองส่วนท้องถิ่นมีอิสระมากขึ้น โดยอันดับประสิทธิภาพภาครัฐที่จัดทำโดยสถาบันการศึกษานานาชาติ และอันดับความยากง่ายในการประกอบธุรกิจในประเทศดีขึ้น การใช้จ่ายภาครัฐและระบบงบประมาณมีประสิทธิภาพสูง ฐานภาษีกว้างขึ้น และอันดับดัชนีภาพลักษณ์คอร์รัปชันดีขึ้น รวมถึงมีบุคลากรภาครัฐที่มีความรู้ความสามารถและปรับตัวได้ทันกับยุคดิจิทัลเพิ่มขึ้น

๑.๒.๑ (ร่าง)แผนพัฒนาเศรษฐกิจและสังคมแห่งชาติ ฉบับที่ ๑๓ (พ.ศ.๒๕๖๖-๒๕๗๐)

สำหรับร่างพัฒนาฯ ฉบับที่ ๑๓ ถือเป็นแผนสำคัญของการขับเคลื่อนการพัฒนาประเทศไทย ให้เป็นไปตามยุทธศาสตร์ชาติ โดยตามแผนฉบับนี้ กำหนดเรื่องหลัก คือ มุ่งพลิกโฉมประเทศไทยให้เท่าทันและสอดคล้องกับการเปลี่ยนแปลงของโลก ทั้งสร้างความสมดุลในการกระจายผลประโยชน์จากการพัฒนาแก่ทุกภาคส่วนเศรษฐกิจและสังคมอย่างเป็นธรรม เสริมสร้างคุณภาพ โดยมีองค์ประกอบที่ต้องดำเนินการ ๔ ด้าน ๑๓ หมายเหตุ สรุปได้ ดังนี้

องค์ประกอบ

๑. เศรษฐกิจมูลค่าสูงที่เป็นมิตรต่อสิ่งแวดล้อม เพื่อสร้างมูลค่าเพิ่มจากการพัฒนา ต่อยอด และใช้ประโยชน์จากองค์ความรู้เทคโนโลยีและนวัตกรรม โดยการปรับทิศทางของภาคการผลิตเดิมที่มีความสำคัญและส่งเสริมภาคการผลิตที่ไทยมีศักยภาพสอดคล้องกับทิศทางการเปลี่ยนแปลงของโลกประกอบไปด้วยเกษตรมูลค่าสูง การท่องเที่ยวเชิงคุณค่า การเป็นฐานการผลิตยานยนต์ไฟฟ้า การแพทย์ครบวงจร ประตุการค้าโลจิสติกส์ และเศรษฐกิจดิจิทัล

๒. สังคมแห่งโอกาสและความเสมอภาค เพื่อให้ทุกกลุ่มคนในประเทศมีโอกาสเลื่อนสถานะทางเศรษฐกิจและสังคมอย่างเต็มศักยภาพ และประเทศมีความเหลื่อมล้ำลดลงในทุกมิติ

๓. วิถีชีวิตที่ยั่งยืน เพื่อส่งเสริมรูปแบบการดำเนินชีวิตและกิจกรรมทางเศรษฐกิจที่เอื้อให้เกิดความยั่งยืนของทรัพยากรธรรมชาติ ระบบนิเวศ และสภาพภูมิอากาศ รวมถึงการประยุกต์ใช้เทคโนโลยีเพื่อมุ่งจัดการกับปัญหาที่เป็นภัยคุกคามสำคัญทั้งในไทยและในระดับโลก เช่น มลพิษทางอากาศ และก๊าซเรือนกระจก

๔. ปัจจัยสนับสนุนการพลิกโฉมประเทศ เพื่อพัฒนาปัจจัยสนับสนุนที่มีความสำคัญต่อการเปลี่ยนผ่านประเทศไปสู่การเป็น เศรษฐกิจสร้างคุณค่า สังคมเดินหน้าอย่างยั่งยืน ได้แก่ กำลังคนที่มีสมรรถนะสูง และภาครัฐที่มีสมรรถนะสูง

หมายเหตุ

๑. ไทยเป็นประเทศชั้นนำด้านสินค้าเกษตรและเกษตรแปรรูปมูลค่าสูง

๒. ไทยเป็นจุดหมายของการท่องเที่ยวที่เน้นคุณค่าและความยั่งยืน

๓. ไทยเป็นฐานการผลิตยานยนต์ไฟฟ้าของอาเซียน

๔. ไทยเป็นศูนย์กลางทางการแพทย์และสุขภาพมูลค่าสูง

๕. ไทยเป็นประตูการค้าการลงทุนและจุดยุทธศาสตร์ทาง โลจิสติกส์ที่สำคัญของภูมิภาค

๖. ไทยเป็นฐานการผลิตอิเล็กทรอนิกส์อัจฉริยะและบริการดิจิทัลของอาเซียน

๗. ไทยมีผู้ประกอบการวิสาหกิจขนาดกลางและขนาดย่อม (SMEs) ที่เข้มแข็ง มีศักยภาพสูง และสามารถแข่งขันได้

๘. ไทยมีพื้นที่และเมืองหลักของภูมิภาคที่มีความเจริญทางเศรษฐกิจ ทันสมัย และน่าอยู่

๙. ไทยมีความยากจนข้ามรุ่นลดลงและคนไทยทุกคนมีความคุ้มครองทางสังคมที่เพียงพอ เหมาะสม

๑๐. ไทยมีเศรษฐกิจหมุนเวียนและสังคมคาร์บอนต่ำ

๑๑. ไทยสามารถลดความเสี่ยงและผลกระทบจากภัยธรรมชาติและเปลี่ยนแปลงสภาพภูมิอากาศ

๑๒. ไทยมีกำลังคนสมรรถนะสูง มุ่งเรียนรู้อย่างต่อเนื่องตอบสนองโจทย์การพัฒนาแห่งอนาคต

๑๓. ไทยมีภาครัฐที่มีสมรรถนะสูง

๑.๓ แผนยุทธศาสตร์พัฒนาจังหวัดสระแก้ว

วิสัยทัศน์จังหวัด “เมืองชายแดนแห่งความสุข ถิ่นเกษตรปลอดภัย แหล่งท่องเที่ยวเชิงนิเวศและอารยธรรมโบราณ เขตเศรษฐกิจพิเศษสระแก้วมั่นคง ยั่งยืน”

ประเด็นยุทธศาสตร์ที่ ๑ เสริมสร้างกระบวนการเรียนรู้และสภาพแวดล้อมของประชาชนให้สามารถปรับตัว ประกอบอาชีพและมีสภาพแวดล้อมและคุณภาพชีวิตที่ดี

ประเด็นยุทธศาสตร์ที่ ๒ ปรับปรุงปัจจัยและกระบวนการผลิตสินค้าเกษตรปลอดภัยให้ได้คุณภาพมาตรฐานสากล

ประเด็นยุทธศาสตร์ที่ ๓ พัฒนาแหล่งท่องเที่ยว ให้มีความปลอดภัย และปรับปรุงสิ่งอำนวยความสะดวกเสริมสร้างสภาพแวดล้อมให้เอื้อต่อการเป็นแหล่งท่องเที่ยวเชิงนิเวศและเชื่อมโยงอารยธรรมโบราณ

ประเด็นยุทธศาสตร์ที่ ๔ เพิ่มประสิทธิภาพระบบโครงสร้างพื้นฐาน การส่งเสริมการค้า การลงทุน พัฒนาเศรษฐกิจ การบริหารจัดการด้านสังคมและสิ่งแวดล้อม เพื่อรองรับธุรกิจ การค้าชายแดน และเขตเศรษฐกิจพิเศษสระแก้ว

ประเด็นยุทธศาสตร์ที่ ๕ เสริมสร้างความมั่นคงเพื่อการพัฒนาพื้นที่จังหวัดชายแดน

๕. ประเด็นยุทธศาสตร์ เป้าประสงค์ กลยุทธ์และตัวชี้วัด มีดังนี้

ประเด็นยุทธศาสตร์ที่ ๑ : เสริมสร้างกระบวนการเรียนรู้และสภาพแวดล้อมของประชาชนให้สามารถปรับตัว ประกอบอาชีพและมีสภาพแวดล้อมและคุณภาพชีวิตที่ดี

เป้าประสงค์ :

๑. เป็นเมืองแห่งความสุข ประชาชนเป็นคนดี มีสุขภาพดี รายได้ดี และสิ่งแวดล้อมดี
๒. ประชาชนมีคุณภาพชีวิตที่ดี ยึดดำรงชีวิตตามหลักปรัชญาของเศรษฐกิจพอเพียง
๓. ประชาชนได้รับการบริการที่ดี และมีความพึงพอใจในการบริการ

กลยุทธ์ : มีจำนวน ๙ กลยุทธ์ ดังนี้

๑. ส่งเสริมการดำรงชีวิตของประชาชนตามหลักปรัชญาของเศรษฐกิจพอเพียง
๒. เสริมสร้างความเข้มแข็งให้สถาบันครอบครัวและชุมชน การประพฤติตนตามหลักศาสนา
๓. มือนามัยสิ่งแวดล้อมและสุขภาวะที่ดี รวมทั้งการป้องกันและปราบปรามยาเสพติด
๔. ส่งเสริมอาชีพ รายได้ การมีงานทำและมีสวัสดิการ
๕. พัฒนาระบบโครงสร้างพื้นฐานให้มีความสมบูรณ์ เพื่อให้ประชาชนมีรายได้

และคุณภาพชีวิตดีขึ้น

๖. ส่งเสริมการอนุรักษ์และพัฒนาคุณภาพสิ่งแวดล้อมโดยการมีส่วนร่วมของชุมชน
๗. ยกกระดับมาตรฐานการศึกษา ทั้งในและนอกระบบ
๘. ส่งเสริมและพัฒนาโครงการตามแนวพระราชดำริ
๙. เพิ่มประสิทธิภาพการบริหารจัดการภาครัฐในการบริหารและให้บริการประชาชน

ตัวชี้วัด : ร้อยละที่ลดลงต่อปีของจำนวนครัวเรือนยากจนที่มีรายได้ต่ำกว่าเกณฑ์ จปฐ. กำหนด (ร้อยละ ๕๐)

ค่าเป้าหมาย : พ.ศ.๒๕๖๖-๒๕๗๐ หน่วยนับ ร้อยละ ๕๐

ประเด็นยุทธศาสตร์ที่ ๒ : ปรับปรุงปัจจัยและกระบวนการผลิตสินค้าเกษตรปลอดภัยให้ได้คุณภาพมาตรฐานสากล

เป้าประสงค์ :

๑. เป็นแหล่งผลิตสินค้าเกษตรปลอดภัยที่ได้มาตรฐานสากล
๒. เป็นแหล่งผลิตสินค้าเกษตรปลอดภัยที่มีคุณภาพเป็นที่ต้องการของตลาด ทั้งในประเทศ

และต่างประเทศ

เพิ่มขึ้น

กลยุทธ์ : มีจำนวน ๗ กลยุทธ์ ดังนี้

๑. พัฒนาแหล่งน้ำ และระบบชลประทาน ตลอดจนถึงฟื้นฟู และปรับปรุงดินให้มีความอุดมสมบูรณ์
๒. ส่งเสริมอุตสาหกรรม การแปรรูปและบรรจุภัณฑ์เพื่อเพิ่มมูลค่า
๓. พัฒนาคุณภาพผลผลิตให้ปลอดภัยได้มาตรฐานสากล
๔. สร้างมูลค่าเพิ่มของสินค้าเกษตร โดยการสนับสนุนการวิจัยและพัฒนาเทคโนโลยีในการปรับปรุงคุณภาพ ชนิด และราคาของสินค้าเกษตรให้มีมูลค่าเพิ่มขึ้น
๕. ยกระดับมาตรฐานการผลิตสินค้าเกษตรสู่มาตรฐานสากล ด้วยการถ่ายทอดความรู้แก่เกษตรกร เพื่อปรับปรุงปัจจัยการผลิตให้มีประสิทธิภาพ เช่น การผลิตปุ๋ยอินทรีย์ การจัดหาพันธุ์พืชและสัตว์ที่ดี เพื่อลดการใช้สารเคมี
๖. ส่งเสริมระบบการปลูกพืชคลุมดิน และประมงที่ปลอดภัย เช่น เกษตรทฤษฎีใหม่ และเกษตรผสมผสาน
๗. ส่งเสริมการประชาสัมพันธ์และการตลาดเกษตรปลอดภัย ทั้งในประเทศและต่างประเทศ

ตัวชี้วัด : ร้อยละของสินค้า GAP ที่เพิ่มขึ้น (ร้อยละ ๕)

ค่าเป้าหมาย : พ.ศ.๒๕๖๖-๒๕๗๐ หน่วยนับ ร้อยละ ๖๐

ประเด็นยุทธศาสตร์ที่ ๓ : ฟื้นฟูแหล่งท่องเที่ยว ให้มีความปลอดภัย และปรับปรุงสิ่งอำนวยความสะดวกเสริมสร้างสภาพแวดล้อมให้เอื้อต่อการเป็นแหล่งท่องเที่ยวเชิงนิเวศและเชื่อมโยงอารยธรรมโบราณ

เป้าประสงค์ :

๑. เป็นแหล่งท่องเที่ยวเชิงนิเวศที่มีความอุดมสมบูรณ์ มีความหลากหลายทางชีวภาพ
๒. เป็นแหล่งการเรียนรู้เชิงประวัติศาสตร์ที่เชื่อมโยงอารยธรรมโบราณ และการอนุรักษ์ศิลปวัฒนธรรม ภูมิปัญญาท้องถิ่น
๓. เป็นแหล่งท่องเที่ยวที่มีความสะดวก สะอาด และปลอดภัยรวมทั้งเพิ่มทางเลือก

ในการท่องเที่ยวเชิงสุขภาพ

กลยุทธ์ : มีจำนวน ๗ กลยุทธ์ ดังนี้

๑. พัฒนาสิ่งอำนวยความสะดวกและบริการด้านการท่องเที่ยวให้เพียงพอและได้มาตรฐานปลอดภัย ถูกสุขลักษณะ ในราคาที่เหมาะสม ยุติธรรมให้กับนักท่องเที่ยว
๒. ส่งเสริมเครือข่ายภาคประชาชนให้เข้ามามีส่วนร่วมด้านการท่องเที่ยวและสร้างเครือข่ายเชื่อมโยงการท่องเที่ยว ทั้งในและต่างประเทศ
๓. พัฒนาศักยภาพแหล่งท่องเที่ยวด้วยการฟื้นฟูและจัดระเบียบให้คงสภาพการเป็นแหล่งท่องเที่ยวที่สวยงามและหลากหลายโดยเฉพาะด้านวัฒนธรรมและประวัติศาสตร์
๔. พัฒนาระบบฐานข้อมูลสารสนเทศด้านการท่องเที่ยว
๕. ประชาสัมพันธ์เชิงรุกเพื่อส่งเสริมการท่องเที่ยว
๖. ส่งเสริมพัฒนาบุคลากรด้านการท่องเที่ยวและผู้ประกอบการธุรกิจด้านการท่องเที่ยว
๗. พัฒนากิจกรรมและรูปแบบการท่องเที่ยวให้หลากหลาย เพื่อเพิ่มทางเลือกในการท่องเที่ยว โดยเฉพาะการแพทย์แผนไทยและการเชื่อมโยงกับอารยธรรมโบราณ

ตัวชี้วัด : ร้อยละที่เพิ่มขึ้นต่อปีของรายได้จากการท่องเที่ยว (ร้อยละ ๒)

ค่าเป้าหมาย : พ.ศ.๒๕๖๖-๒๕๗๐ หน่วยนับ ร้อยละ ๒

ประเด็นยุทธศาสตร์ที่ ๔ : เพิ่มประสิทธิภาพระบบโครงสร้างพื้นฐาน การส่งเสริมการค้า การลงทุน พัฒนาเศรษฐกิจ การบริหารจัดการด้านสังคมและสิ่งแวดล้อม เพื่อรองรับการพัฒนาเขตเศรษฐกิจพิเศษสระแก้ว
เป้าประสงค์ :

๑. สร้างบรรยากาศการค้า การลงทุน และการประกอบกิจการ ในเขตเศรษฐกิจพิเศษสระแก้ว
๒. ส่งเสริมโรงงานอุตสาหกรรมในนิคมอุตสาหกรรม เขตเศรษฐกิจพิเศษสระแก้ว ให้เป็นอุตสาหกรรมเชิงนิเวศ

กลยุทธ์ : มีจำนวน ๗ กลยุทธ์ ดังนี้

๑. พัฒนาโครงสร้างพื้นฐานเพื่อรองรับการลงทุน การจราจร และการขนส่งสินค้าในการเป็นเขตเศรษฐกิจพิเศษสระแก้ว ทั้งการก่อสร้างและขยายช่องทางถนนและระบบรางเชื่อมโยงกับจังหวัดใกล้เคียง และประเทศเพื่อนบ้าน

๒. ส่งเสริมและสร้างบรรยากาศในการค้า การลงทุน และชักจูงให้ผู้ประกอบการ นักลงทุน มาดำเนินกิจการในเขตเศรษฐกิจพิเศษสระแก้ว

๓. อำนวยความสะดวกด้านการค้าชายแดน พิธีการศุลกากร การตรวจคนเข้าเมือง การสร้างคลังสินค้า และการอนุญาตให้ใช้แรงงานต่างด้าว โดยดำเนินการให้ได้มาตรฐานเป็นสากล มีประสิทธิภาพ ประหยัด รวดเร็ว มีคุณภาพ ลดขั้นตอน และทันเวลา

๔. พัฒนาระบบการให้บริการสุขภาพและการศึกษา ผลิตและพัฒนาฝีมือแรงงานของบุคลากรให้ตรงตามตลาดแรงงาน

๕. เตรียมการรองรับกับการเปลี่ยนแปลงในการดำรงชีวิต การประกอบอาชีพการอยู่อาศัย การพัฒนาคุณภาพชีวิตที่จะเกิดในเขตเศรษฐกิจพิเศษสระแก้ว

๖. พัฒนาระบบฐานข้อมูลด้านโครงสร้างพื้นฐาน ผังเมือง การค้า การลงทุน แรงงาน สาธารณสุข และสิ่งแวดล้อมในเขตเศรษฐกิจพิเศษสระแก้ว รวมทั้งการจัดตั้งศูนย์บริการเบ็ดเสร็จ (One Stop Service - OSS)

๗. เตรียมการรองรับการตั้งนิคมอุตสาหกรรมในเขตเศรษฐกิจพิเศษสระแก้วให้เป็นอุตสาหกรรมเชิงนิเวศ

ตัวชี้วัด : ร้อยละที่เพิ่มขึ้นต่อปีของมูลค่าการค้าชายแดน (ร้อยละ ๓)

ค่าเป้าหมาย : พ.ศ.๒๕๖๖-๒๕๗๐ หน่วยนับ ร้อยละ ๓

ประเด็นยุทธศาสตร์ที่ ๕ : เสริมสร้างความมั่นคงเพื่อการพัฒนาพื้นที่จังหวัดชายแดน

เป้าประสงค์ :

๑. สร้างความมั่นคงปลอดภัยจากภัยคุกคามให้กับประชาชนในพื้นที่จังหวัดชายแดน
๒. มีความสัมพันธ์ที่ดีกับประเทศเพื่อนบ้าน
๓. คนและชุมชนมีจิตสำนึกในด้านความมั่นคง
๔. มีระบบฐานข้อมูลด้านความมั่นคง

กลยุทธ์ : มีจำนวน ๔ กลยุทธ์ ดังนี้

๑. เสริมสร้างความมั่นคงปลอดภัยจากภัยคุกคามในพื้นที่จังหวัดชายแดน

๒. เสริมสร้างความสัมพันธ์ที่ดีในระดับท้องถิ่นกับประเทศเพื่อนบ้าน

๓. เสริมสร้างคนและชุมชนให้มีจิตสำนึก รู้ตระหนักในด้านความมั่นคง

๔. พัฒนาระบบฐานข้อมูลด้านความมั่นคง ให้มีความครบถ้วนสมบูรณ์สามารถใช้งานได้ทันที และเชื่อมโยงกับฐานข้อมูลของหน่วยงานต่างๆ

ตัวชี้วัด : จำนวนการแก้ไขปัญหาด้านความมั่นคงจากภัยคุกคามต่างๆ อย่างน้อย ๒ เรื่อง จาก ๑๔ เรื่อง (จำนวน ๒ เรื่อง)

ค่าเป้าหมาย : ๒๕๖๖-๒๕๗๐ หน่วยนับ ๒ เรื่อง

๑.๔ ยุทธศาสตร์การพัฒนาขององค์กรปกครองส่วนท้องถิ่นในเขตจังหวัดสระแก้ว

ยุทธศาสตร์ที่ ๑ การคมนาคมสะดวก

ยุทธศาสตร์ที่ ๒ ประชาชนมีคุณภาพ

ยุทธศาสตร์ที่ ๓ ถิ่นอุตสาหกรรมและการเกษตร

ยุทธศาสตร์ที่ ๔ เขตท่องเที่ยวเชิงนิเวศ

ยุทธศาสตร์ที่ ๕ การบริหารจัดการ

จุดมุ่งหมายเพื่อการพัฒนา ตามประเด็นยุทธศาสตร์การพัฒนา ๕ ด้าน ดังนี้

๑. การคมนาคมสะดวก

๑. การพัฒนาด้านการคมนาคม

- พัฒนาเส้นทางการคมนาคมเชื่อมโยงอย่างเป็นระบบให้ได้มาตรฐาน เพื่อรองรับการพัฒนาโครงข่ายด้านโลจิสติกส์
- ก่อสร้าง ปรับปรุง ซ่อมแซม ถนน สะพาน /ปรับปรุงภูมิทัศน์ให้เป็นระเบียบ สวยงาม
- ส่งเสริมและสนับสนุนการจัดระบบผังเมืองรวม
- ส่งเสริมและพัฒนาด้านอำนวยความสะดวกและวินัยจราจร เพื่อรองรับการขยายตัวของระบบโลจิสติกส์

๒. ประชาชนมีคุณภาพ

๑. การพัฒนาด้านความปลอดภัยและคุณภาพชีวิต

- ส่งเสริมสนับสนุนด้านการสาธารณสุข สนับสนุนการป้องกันและแก้ไขปัญหาเสพติด
- การป้องกันและบรรเทาสาธารณภัย ,การป้องกันและลดอุบัติเหตุทางถนน
- สนับสนุนการดำเนินงานอาสาสมัครป้องกันภัยฝ่ายพลเรือน (อปพร.)
- ส่งเสริม สนับสนุนการจัดสวัสดิการสังคม การพัฒนาสังคม การสังคมสงเคราะห์ และพัฒนาคุณภาพชีวิตผู้สูงอายุ สตรี เด็ก เยาวชน ผู้พิการ และผู้ด้อยโอกาส ให้มีคุณภาพชีวิตที่ดีขึ้น
- การจัดให้มีระบบรักษาความเรียบร้อยในจังหวัด
- การส่งเสริมสนับสนุนการดำเนินงานด้านความมั่นคงเพื่อเสริมสร้างศักยภาพและภูมิคุ้มกันของหมู่บ้าน ชุมชน เพื่อให้สอดคล้องกับสถานการณ์ที่เปลี่ยนแปลง

๒. การพัฒนาด้านการแก้ไขปัญหาความยากจนและกระจายรายได้

- พัฒนาทักษะฝีมือแรงงานเพื่อเพิ่มมูลค่าผลิตภัณฑ์ ส่งเสริมการประกอบอาชีพที่ยั่งยืนมีรายได้มั่นคง
- ส่งเสริมภูมิปัญญาท้องถิ่น สนับสนุนโครงการหนึ่งตำบลหนึ่งผลิตภัณฑ์
- ส่งเสริมการดำรงชีวิตของประชาชนตามหลักเศรษฐกิจพอเพียง

๓. การพัฒนาด้านการบริการพื้นฐาน

- จัดหาแหล่งน้ำเพื่ออุปโภค-บริโภค การปรับปรุงภูมิทัศน์สถานที่ราชการ, สถานที่ท่องเที่ยว,สนามกีฬา,สถานที่พักผ่อน สวนธารณะ
- ส่งเสริมให้มีระบบสาธารณสุขอุปโภค สาธารณูปการที่สะดวกและเพียงพอ

๔. การพัฒนาด้านการศึกษา ศาสนา วัฒนธรรม และการกีฬา

- พัฒนาโครงสร้างพื้นฐานด้านเทคโนโลยีสารสนเทศทางการศึกษาและเทคโนโลยีเพื่อการศึกษาให้ทันสมัย เพื่อยกระดับองค์ความรู้ให้ได้มาตรฐานรองรับการเปลี่ยนแปลงของโลกและการเข้าสู่ประชาคมอาเซียน
- ส่งเสริมการเรียนการสอน พัฒนาระบบการศึกษา ส่งเสริมและให้ความรู้ด้านภาษาต่างประเทศ พัฒนาบุคลากรการศึกษา ขยายโอกาสทางการศึกษา เสริมสร้างการเรียนรู้ทั้งในระบบและนอกระบบ เพื่อรองรับการเข้าสู่ประชาคมอาเซียน
- ส่งเสริม ทำนุบำรุง ฟื้นฟู ศาสนาและวัฒนธรรม อนุรักษ์ศิลปวัฒนธรรมท้องถิ่นโบราณสถาน ที่เป็นเอกลักษณ์ของจังหวัด

- ส่งเสริมสนับสนุนด้านการกีฬาและนันทนาการ พัฒนาโครงสร้างพื้นฐานด้านการกีฬาให้เพียงพอ แก่เด็กและเยาวชน

- ส่งเสริมสนับสนุนการดำเนินงานเพื่อเชื่อมความสัมพันธ์ระหว่างประเทศเพื่อนบ้านในการเตรียมความพร้อมเพื่อเข้าสู่ประชาคมอาเซียน

๓. ถิ่นอุตสาหกรรมเกษตร

๑. การพัฒนาด้านการเกษตร

- ส่งเสริมสนับสนุนกระบวนการผลิตสินค้าเกษตรให้มีประสิทธิภาพสูงขึ้น รองรับการเป็นแหล่งพืชพลังงานทดแทน

- ส่งเสริมสนับสนุนการเพิ่มผลผลิตทางการเกษตรการแปรรูป การพัฒนาคุณภาพการเกษตรปลอดสารพิษ เกษตรทฤษฎีใหม่ และส่งเสริมการปลูกพืชสมุนไพร

- ส่งเสริมให้มีตลาดกลางในการจำหน่ายสินค้าการเกษตร สนับสนุนการวิจัยและพัฒนาเทคโนโลยี

๒. การพัฒนาด้านการจัดการทรัพยากรธรรมชาติและสิ่งแวดล้อม

- พัฒนาและบริหารจัดการแหล่งน้ำธรรมชาติ/แหล่งน้ำชลประทาน ให้สามารถเก็บน้ำไว้ใช้ได้ตลอดปี

- การจัดการสิ่งแวดล้อมและมลพิษต่างๆ การกำจัดมูลฝอย สิ่งปฏิกูลและน้ำเสียรวมการจัดตั้งและดูแลระบบบำบัดน้ำเสียรวม

- ส่งเสริมสนับสนุนการปลูกป่า อนุรักษ์และพัฒนาคุณภาพสิ่งแวดล้อม บริหารจัดการทรัพยากรธรรมชาติและสิ่งแวดล้อมแบบมีส่วนร่วม๑๖

๔. เขตท่องเที่ยวเชิงนิเวศ

๑. การพัฒนาด้านการท่องเที่ยวและตลาดการค้าชายแดน

- การประชาสัมพันธ์และส่งเสริมการท่องเที่ยว สนับสนุนให้เครือข่ายภาคประชาชนเข้ามามีส่วนร่วมในการประชาสัมพันธ์และส่งเสริมการท่องเที่ยว

- พัฒนา พื้นฟูสถานที่ท่องเที่ยวทางธรรมชาติให้เอื้อต่อการเป็นแหล่งท่องเที่ยวเชิงนิเวศเป็นศูนย์กลางทางด้านการท่องเที่ยว แหล่งเรียนรู้ศิลปวัฒนธรรม และวิถีชีวิตของชุมชน

- พัฒนาลาดการค้าตามแนวชายแดนไทย-กัมพูชาและตลาดโรงเกลือ ให้มีความสะอาดสะอากปลอดภัย เพื่อสร้างความเชื่อมั่นให้กับนักท่องเที่ยว

- สนับสนุนการจัดระบบโลจิสติกส์ เพื่อการขนส่งและกระจายสินค้าสะดวก รวดเร็วเป็นประตูสู่ภูมิภาคอินโดจีน

- สนับสนุนการค้าให้เป็นศูนย์กลางโลจิสติกส์ของภูมิภาคอินโดจีน

๕. การบริหารจัดการ

๑. การพัฒนาด้านการบริหารจัดการ

- ส่งเสริมและพัฒนาคุณภาพบุคลากร เสริมสร้างธรรมาภิบาลในการปฏิบัติงาน ควบคุมกำกับดูแลเพื่อผลสัมฤทธิ์ของงาน บริหารและควบคุมด้านงบประมาณให้มีประสิทธิภาพ

- ส่งเสริมและพัฒนาเพิ่มขีดความสามารถในการปฏิบัติงานของบุคลากร ปรับปรุงสถานที่ปฏิบัติราชการ เครื่องมือ เครื่องใช้ให้มีความทันสมัย นวัตกรรมและเทคโนโลยีสมัยใหม่มาใช้ในการปฏิบัติงานเพื่อรองรับการถ่ายโอนภารกิจ

- รมรงค์ให้เยาวชนและประชาชน ตื่นตัวถึงความสำคัญของระบอบประชาธิปไตยและการมีส่วนร่วมทางการเมือง การมีส่วนร่วมในการปกครองท้องถิ่นโดยยึดมั่นในการปกครองระบอบประชาธิปไตยอันมีพระมหากษัตริย์ทรงเป็นประมุข

ยุทธศาสตร์การพัฒนาของเทศบาลตำบลโคกสูง

๒.๑ วิสัยทัศน์

“การคมนาคมสะดวก พัฒนาคุณภาพชีวิต แหล่งอารยธรรมโบราณ ย่านการค้าชายแดน ”

๒.๒ ยุทธศาสตร์

๑. การพัฒนาด้านโครงสร้างพื้นฐาน
๒. การพัฒนาคุณภาพชีวิตของประชาชน
๓. การพัฒนาด้านเศรษฐกิจ
๔. การพัฒนาด้านสิ่งแวดล้อมและการท่องเที่ยว
๕. การพัฒนาระบบการบริการและการบริหารจัดการที่ดี

๒.๓ เป้าประสงค์

๑. การคมนาคมขนส่งมีความพร้อมสามารถรองรับการคมนาคมขนส่งที่จะเกิดขึ้นในอนาคตได้
๒. ระบบไฟฟ้า ประปา มีความเพียงพอต่อความต้องการของประชาชน
๓. แหล่งน้ำตามธรรมชาติสามารถกักเก็บน้ำได้ในปริมาณที่เพียงพอต่อความต้องการของประชาชน
๔. ทรัพยากรธรรมชาติและสิ่งแวดล้อมมีความอุดมสมบูรณ์ ชุมชนสะอาดปราศจากขยะและมลพิษ
๕. เด็ก สตรี คนชรา คนพิการ ผู้ด้อยโอกาสได้รับการสงเคราะห์และส่งเสริมให้มีคุณภาพชีวิตที่ดีขึ้น
๖. เด็กนักเรียนในพื้นที่ได้รับการส่งเสริม สนับสนุนด้านการศึกษาที่เพียงพอ
๗. ประชาชนสืบทอด รักษา ด้านการศาสนา วัฒนธรรมประเพณีอันดีงามไว้
๘. ประชาชนมีความรู้ด้านวิชาการในการประกอบอาชีพและเพิ่มมูลค่าสินค้า
๙. ประชาชนมีความรักใคร่สามัคคีกัน มีส่วนร่วมในกิจกรรมการพัฒนาท้องถิ่นตนเอง
๑๐. มีการจัดตั้ง/จัดฝึกอบรมสมาชิก กลุ่มต่างๆ เพื่อเตรียมความพร้อมในการอำนวยความสะดวก รักษาความปลอดภัยให้แก่ประชาชน
๑๑. เตรียมความพร้อมรองรับด้านการท่องเที่ยว และการบริการแก่นักท่องเที่ยวทั้งชาวไทยและต่างประเทศ
๑๒. บุคลากรมีศักยภาพการทำงานตามหลักธรรมาภิบาลในการให้บริการประชาชน

๒.๔ ตัวชี้วัด

ยุทธศาสตร์การพัฒนา	ตัวชี้วัด
๑. การพัฒนาด้านโครงสร้างพื้นฐาน	๑. จำนวนการก่อสร้างและปรับปรุงถนนทางระบายน้ำมีเส้นทางเพิ่มขึ้นทุกปี ๒. จำนวนขยายเขตไฟฟ้าและไฟฟ้าสาธารณะและมีใช้ครบทุกครัวเรือน ๓. จำนวนระยะทางและประชาชนมีประปาใช้ทุกครัวเรือน ๔. จำนวนแห่งระบบสาธารณสุขการ ได้แก่ ศาลาที่พัก อาคารอเนกประสงค์ สวนหย่อม สวนสุขภาพ เป็นต้น
๒. การพัฒนาคุณภาพชีวิตของประชาชน	๑. ร้อยละของประชาชนมีคุณภาพชีวิตที่ดีขึ้น ๒. จำนวนโครงการ/กิจกรรมเพื่อส่งเสริมพัฒนาทางการศึกษา ๓. จำนวนโครงการ/กิจกรรมเพื่อส่งเสริมการออกกำลังกาย ๔. จำนวนโครงการ/กิจกรรมเพื่อส่งเสริมการป้องกันและบรรเทาสาธารณภัยในชุมชน ๕. ร้อยละของประชาชนที่เข้าถึงบริการสาธารณสุขพื้นฐาน ๖. ร้อยละของประชาชนที่พึงพอใจในการทำโครงการ/กิจกรรมที่ส่งเสริมพัฒนาคุณภาพชีวิตในด้านต่าง ๆ
๓. การพัฒนาด้านเศรษฐกิจ	๑. จำนวนโครงการ/กิจกรรมในการส่งเสริมอาชีพ ๒. จำนวนโครงการ/กิจกรรมในการฝึกอาชีพหรือพัฒนาฝีมือแรงงาน ๓. จำนวนกลุ่มอาชีพในพื้นที่
๔. การพัฒนาด้านสิ่งแวดล้อม และการท่องเที่ยว	๑. ร้อยละของประชาชนมีสิ่งแวดล้อมดีมีการอนุรักษ์ ฟื้นฟูทรัพยากรธรรมชาติและสิ่งแวดล้อม ๒. จำนวนแหล่งที่ท่องเที่ยว สถานที่พักผ่อน ได้รับการพัฒนาให้ดีขึ้น ๓. ร้อยละของความพึงพอใจต่อสถานที่ท่องเที่ยวของนักท่องเที่ยว ๔. จำนวนปริมาณขยะมูลฝอยที่ให้การบริการมีการจัดเก็บที่ได้มาตรฐาน ๕. ครัวเรือนที่ได้รับการกำจัดขยะมูลฝอยอย่างถูกสุขลักษณะ ๖. จำนวนโครงการ/กิจกรรมเพื่อส่งเสริมด้านศาสนา และวัฒนธรรม
๕. การพัฒนาระบบการบริการและบริหารจัดการที่ดี	๑. จำนวนบุคลากรและอุปกรณ์มีศักยภาพในการบริการประชาชนเพิ่มขึ้น ๒. หน่วยงานมีการลดขั้นตอนการดำเนินงานเพื่อความสะดวกแก่ผู้มารับบริการเพิ่ม ๓. จำนวนบุคลากรที่ได้รับการพัฒนาศักยภาพ ฝึกอบรม ๔. จำนวนช่องทางในการให้บริการประชาชนและช่องทางในการรับข้อมูลข่าวสารต่าง ๆ ๕. จำนวนโครงการ/กิจกรรมเพื่อเฉลิมพระเกียรติ ๖. จำนวนผู้มีส่วนร่วมในการพัฒนาทางการเมืองและสังคมเพิ่มขึ้น

๒.๕ ค่าเป้าหมาย

ยุทธศาสตร์การพัฒนา	เป้าหมาย
๑. พัฒนาด้านโครงสร้างพื้นฐาน	๑. เส้นทางคมนาคม ระบบสาธารณูปโภค สาธารณูปการ และงานก่อสร้างต่าง ๆ ที่ได้มาตรฐาน ๒. ทุกครัวเรือนมีไฟฟ้าใช้อย่างทั่วถึง ๓. มีไฟฟ้าสาธารณะให้ส่องสว่างให้ประชาชนปลอดภัย ๔. มีแหล่งน้ำเพื่ออุปโภคบริโภคอย่างปลอดภัยและมีคุณภาพ ๕. ระบบประปาหมู่บ้านมีประสิทธิภาพและมีน้ำอย่างเพียงพอ
๒. การพัฒนาคุณภาพชีวิตของประชาชน	๑. ประชาชนมีคุณภาพชีวิตที่ดี ๒. ศูนย์พัฒนาเด็กเล็กให้มีคุณลักษณะที่พึงประสงค์ได้ตามเกณฑ์มาตรฐาน ๓. ประชาชนได้รับความรู้ความเข้าใจและนำหลักปรัชญาเศรษฐกิจพอเพียงมาใช้ในการดำเนินชีวิต ๔. เด็กและเยาวชนมีอุปกรณ์กีฬาได้ออกกำลังกายและห่างไกลยาเสพติด ๕. ประชาชนมีสนามกีฬาและสวนนันทนาการได้ออกกำลังกาย ๖. ประชาชนได้รับการสงเคราะห์และพัฒนาคุณภาพชีวิตให้ดีขึ้น ๗. ประชาชนได้เตรียมความพร้อมในการป้องกันและแก้ไขปัญหาสาธารณสุขภัย
๓. การพัฒนาด้านเศรษฐกิจ	๑. ประชาชนได้รับการฝึกอบรมและพัฒนาอาชีพ ๒. ประชาชนมีรายได้เพิ่มขึ้น
๔. การพัฒนาด้านสิ่งแวดล้อม และการท่องเที่ยว	๑. ประชาชนได้รับการส่งเสริม/สนับสนุน/ฟื้นฟู/ปลูกจิตสำนึก/ความตระหนัก/ในการอนุรักษ์ทรัพยากรธรรมชาติให้คงอยู่อย่างยั่งยืน ๒. ลดมลภาวะและการจัดการของเสียที่เกิดขึ้นบนบกและทางน้ำ ๓. ประชาชนมีส่วนร่วมในการบริหารจัดการแหล่งน้ำเพื่ออุปโภคบริโภค ๔. ประชาชนร่วมกันปรับปรุงภูมิทัศน์ภายในหมู่บ้านให้มีสภาพที่ดีขึ้น
๕. การพัฒนาระบบการบริการและการบริหารจัดการที่ดี	๑. หน่วยงานราชการและประชาชนได้รับรับข้อมูลข่าวสาร รวดเร็ว มีประสิทธิภาพ และเป็นไปตามหลักการบริหารจัดการบ้านเมืองที่ดี ๒. บุคลากรภายในองค์กรได้รับการพัฒนาและส่งเสริมให้มีคุณภาพและมาตรฐานในการให้บริการ และมีการปรับลดขั้นตอนให้รวดเร็วยิ่งขึ้น ๓. หน่วยงานภาครัฐ ภาคเอกชน และประชาชนมีส่วนร่วมในการดำเนินงานการปกครองระบอบประชาธิปไตย ๔. หน่วยงานภาครัฐ ภาคเอกชน และประชาชนมีส่วนร่วมในการปกป้องสถาบันสำคัญของชาติ

๒.๖ กลยุทธ์

ยุทธศาสตร์การพัฒนา	กลยุทธ์
๑. การพัฒนาด้านโครงสร้างพื้นฐาน	<p>๑. ก่อสร้าง/ปรับปรุง/ซ่อมแซม/บำรุงรักษา/ขยายเขต/ระบบคมนาคมทางบกและทางน้ำ รวมถึงสะพาน และท่อ รางระบายน้ำ</p> <p>๒. ขยายเขต/ซ่อมแซม/ปรับปรุง ระบบประปาที่มาตรฐาน/และมีคุณภาพรวมทั้งจัดการแหล่งน้ำให้เพียงพอ</p> <p>๓. ขยายเขต/ซ่อมแซม/ปรับปรุง ระบบไฟฟ้าที่มาตรฐาน/พอเพียง และมีคุณภาพ</p> <p>๔. งานก่อสร้าง/ปรับปรุง/ซ่อมแซม ระบบสาธารณูปการ ผังเมืองและงานควบคุมอาคาร พร้อมทั้งบำรุงรักษาภูมิทัศน์ สถานที่พักผ่อน สถานที่ออกกำลังกาย และสถานที่ท่องเที่ยว และรูปแบบท่องเที่ยวใหม่</p>
๒. การพัฒนาคุณภาพชีวิตของประชาชน	<p>๒. ส่งเสริม/สนับสนุนการใช้ชีวิตแบบพอเพียง</p> <p>๔. ส่งเสริม/สนับสนุนการสร้างความปลอดภัยในชีวิตและทรัพย์สินของประชาชนและชุมชน</p> <p>๕. ส่งเสริม/สนับสนุน/สมทบ/การจัดสวัสดิการสำหรับเด็ก เยาวชน ผู้ติดเชื้อเอดส์ ผู้พิการ ผู้สูงอายุและผู้ด้อยโอกาสทางสังคม</p> <p>๖. ส่งเสริมการพัฒนาสตรี เด็ก เยาวชน ผู้สูงอายุ ผู้พิการ ผู้ด้อยโอกาสทางสังคม</p> <p>๗. ดำเนินการป้องกันและแก้ไขปัญหาลิงเสพติด</p> <p>๘. ส่งเสริม/สนับสนุนการสร้างสุขภาพอนามัยให้แก่ประชาชน</p> <p>๑๐. ส่งเสริม/สนับสนุนให้การระงับ/ควบคุม/ป้องกันโรค</p> <p>๑๑. ส่งเสริมกีฬาและนันทนาการ</p> <p>๑๒. ยกระดับคุณภาพการศึกษาในท้องถิ่น</p>
๓. การพัฒนาด้านเศรษฐกิจ	<p>๑. ส่งเสริมและพัฒนาด้านฝีมือแรงงานเพื่อรองรับเขตพัฒนาเศรษฐกิจพิเศษสระแก้ว</p> <p>๒. ส่งเสริม/สนับสนุนการสร้างรายได้ของประชาชนและชุมชนให้มีรายได้เพียงพอต่อการยังชีพ</p>
๔. การพัฒนาด้านสิ่งแวดล้อม และ การท่องเที่ยว	<p>๑. ส่งเสริม/สนับสนุน/ฟื้นฟู/ปลูกฝังจิตสำนึก/ความตระหนัก/ในการอนุรักษ์ทรัพยากรธรรมชาติ</p> <p>๒. ส่งเสริม/สนับสนุน/ฟื้นฟู/พัฒนาแหล่งท่องเที่ยว</p> <p>๓. ป้องกันและจัดการอันตรายที่เกิดขึ้นจากธรรมชาติและมนุษย์สร้างขึ้น</p> <p>๗. ดำเนินการบริหารจัดการทรัพยากรน้ำอย่างยั่งยืน</p> <p>๘. ส่งเสริม/สนับสนุน/ฟื้นฟู/การปลูกฝัง/ค่านิยมไทย วัฒนธรรม ประเพณี กิจกรรมทางศาสนา และภูมิปัญญาท้องถิ่น เพื่อพัฒนาประชาสัมพันธ์การท่องเที่ยว</p>
๕. การพัฒนาระบบการบริการและการบริหารจัดการที่ดี	<p>๑. พัฒนาระบบข้อมูลข่าวสารและเพิ่มช่องทางในการรับข้อมูลข่าวสารของประชาชน</p> <p>๒. ส่งเสริมและพัฒนาบุคลากรภายในองค์กรให้มีคุณภาพและมาตรฐาน</p>

	<p>ในการให้บริการ</p> <p>๓. ส่งเสริมการเพิ่มประสิทธิภาพในการปฏิบัติงานให้เพียงพอและทันสมัยต่อการให้บริการประชาชน</p> <p>๔. การปรับลดขั้นตอนการปฏิบัติงานและการให้บริการกับประชาชน</p> <p>๕. ส่งเสริม/สนับสนุนการปกครองระบอบประชาธิปไตย</p> <p>๖. ส่งเสริม/สนับสนุนการปกป้องสถาบันสำคัญของชาติ</p>
--	---

๒.๗ จุดยืนทางยุทธศาสตร์

เทศบาลตำบลโคกสูง ให้ความสำคัญต่อการดำเนินการแก้ไขปัญหาความเดือดร้อน และการพัฒนาคุณภาพชีวิตของประชาชนในพื้นที่ในด้านต่าง ๆ โดยเฉพาะการปรับปรุง พื้นฟู พัฒนาการจัดการบริการสาธารณะหรือโครงสร้างพื้นฐาน ซึ่งถือเป็นภารกิจหลักขององค์กรปกครองส่วนท้องถิ่นตลอดจนการพัฒนาด้านการศึกษาฯ อันเป็นรากฐานสำคัญต่อการพัฒนาคน พัฒนาประเทศ ให้มีคุณภาพสูง การพัฒนาที่ยั่งยืน ควบคู่กับการพัฒนาด้านสังคม เศรษฐกิจ สภาพแวดล้อมต่าง ๆ ที่เกี่ยวข้องโดยตรงกับชีวิตความเป็นอยู่ของประชาชน โดยยึดหลักการมีส่วนร่วม ความสอดคล้องกับนโยบายรัฐบาล และแผนพัฒนาระดับต่าง ๆ รวมถึงการพิจารณา วิเคราะห์สภาพปัญหา ความต้องการของประชาชน และความพึงพอใจของประชาชนที่มีต่อการพัฒนา

๒.๘ ความเชื่อมโยงของยุทธศาสตร์ในภาพรวม

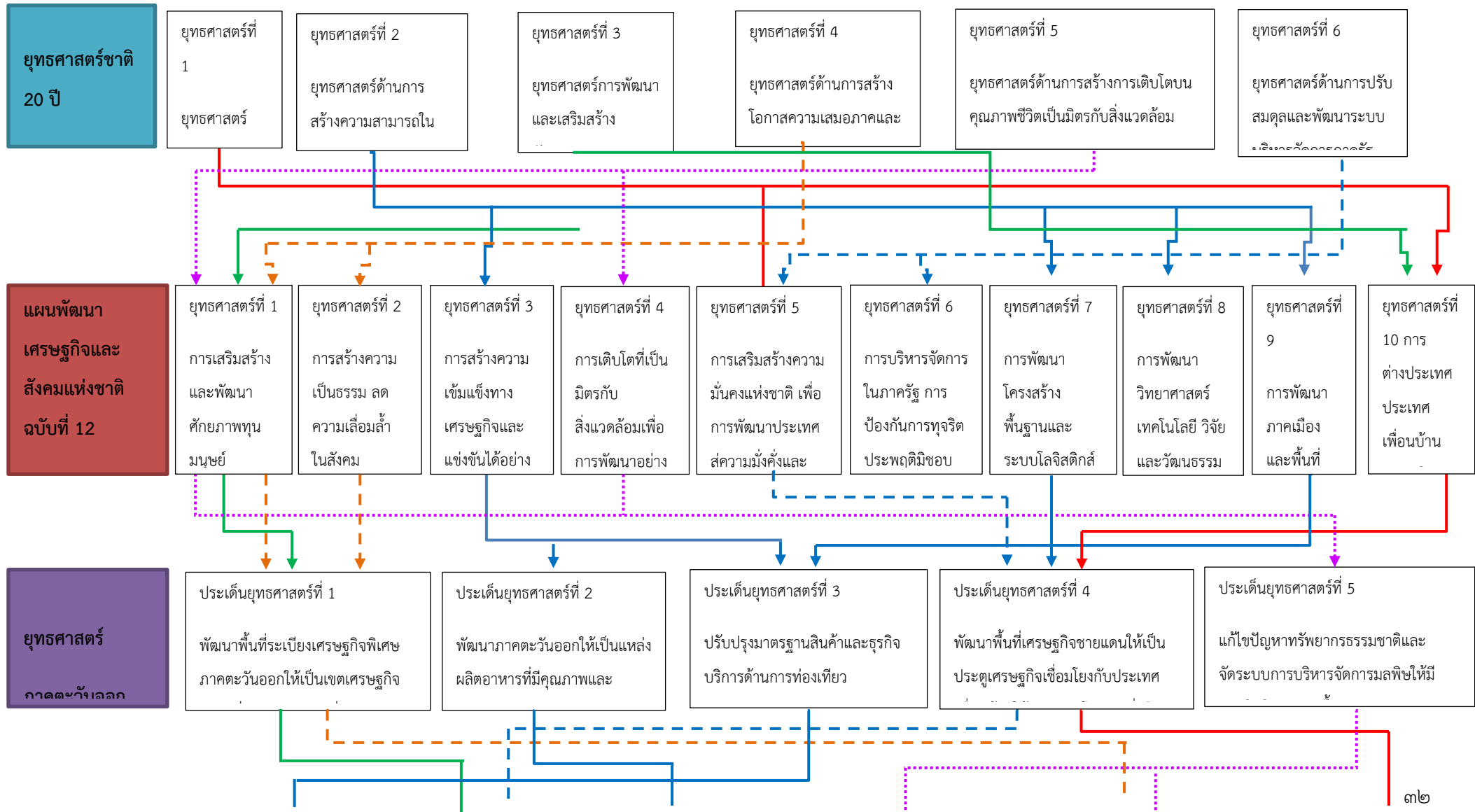

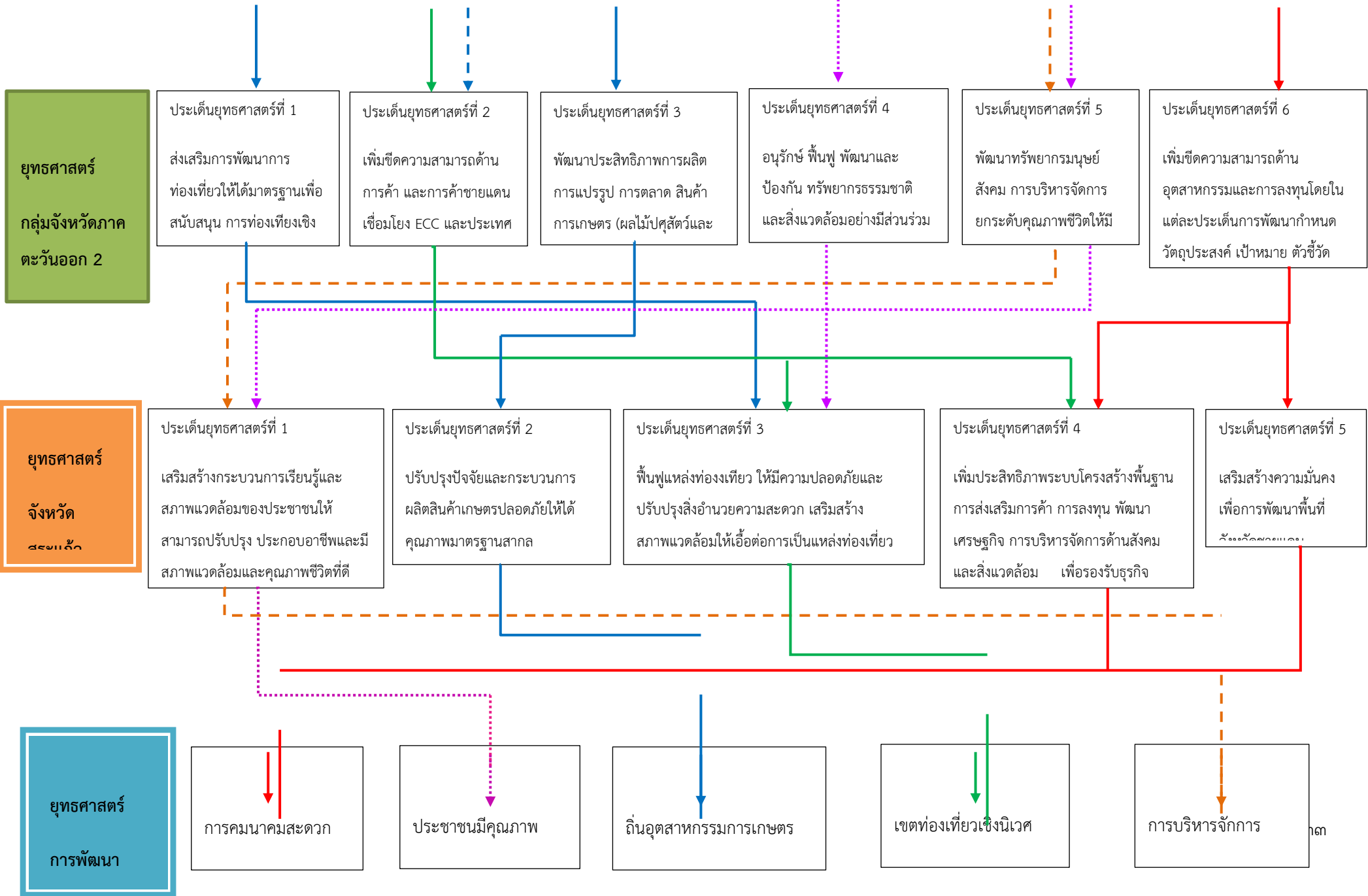

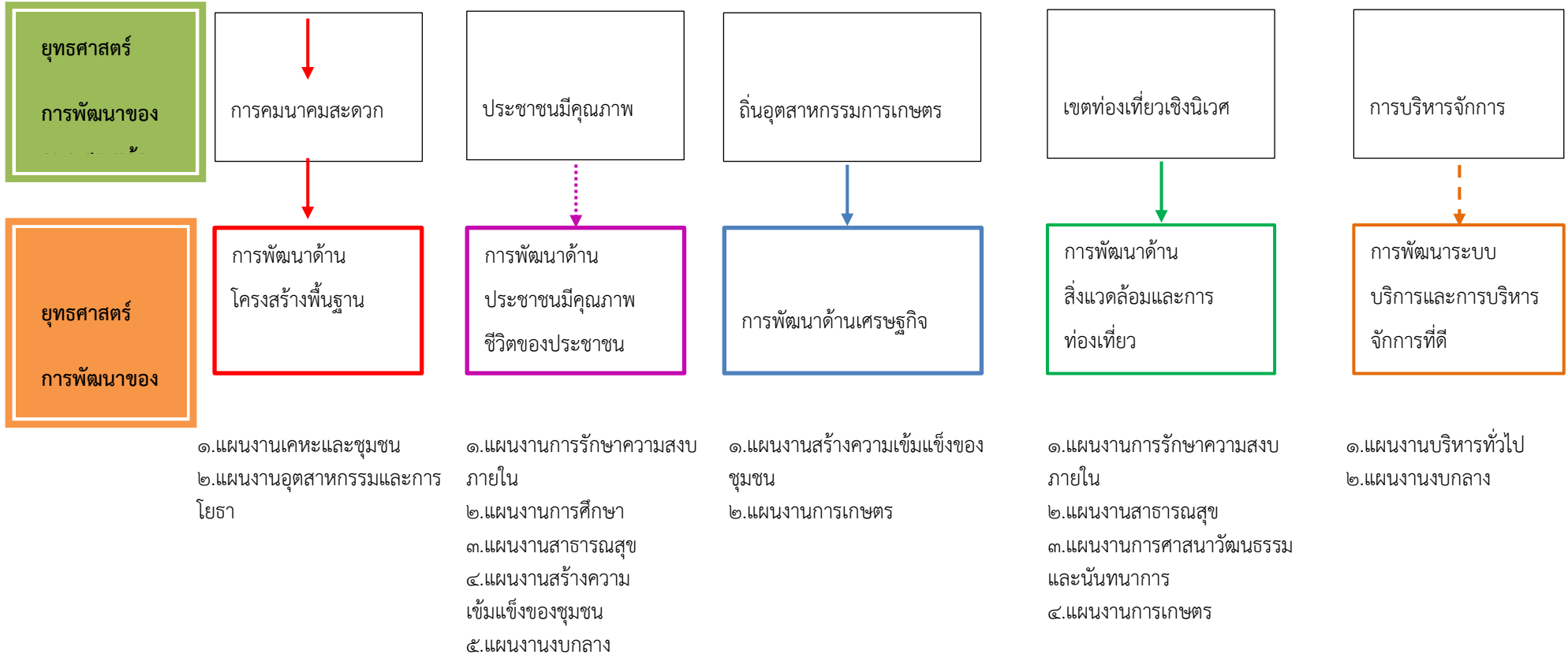

๓. การวิเคราะห์เพื่อพัฒนาท้องถิ่น

๓.๑ การวิเคราะห์กรอบการจัดทำยุทธศาสตร์ขององค์กรปกครองส่วนท้องถิ่น

เทศบาลตำบลโคกสูง ได้จัดให้มีการประชาคมเพื่อรวบรวมความคิดเห็นในการพัฒนาท้องถิ่น ในการนี้ จึงได้นำข้อมูลต่าง ๆ ซึ่งผ่านการแสดงความคิดเห็นจากประชาชน การสำรวจ/ออกพื้นที่ ข้อมูลความจำเป็นพื้นฐาน (จปฐ.) ข้อมูล กชช ๒ ค. และข้อมูลการจัดทำแผนชุมชนของตำบลโคกสูงมาวิเคราะห์และสรุปปัญหาความต้องการของประชาชน โดยการวิเคราะห์ใช้หลัก SWOT ดังนี้

วิเคราะห์ปัจจัยภายในองค์กร

จุดแข็ง(Strength)	จุดอ่อน (Weakness)
<p>๑. ด้านการบริหาร</p> <p>๑.๑ มีโครงสร้างการแบ่งส่วนราชการชัดเจน ครอบคลุมอำนาจหน้าที่ตามภารกิจ</p> <p>๑.๒ มีการแบ่งงาน/มอบหมายงานอย่างชัดเจน</p> <p>๑.๓ ผู้บริหารท้องถิ่นสามารถกำหนดนโยบายได้ภายใต้กรอบของกฎหมาย</p> <p>๑.๔ มีการมอบอำนาจการบริหารงานตามลำดับชั้น</p> <p>๑.๕ มีการกำกับดูแลจากส่วนกลาง และส่วนภูมิภาค</p> <p>๑.๖ มีส่วนราชการหลายส่วนในพื้นที่</p> <p>๑.๗ มีวัสดุอุปกรณ์เครื่องมือเครื่องใช้ในการปฏิบัติงาน</p>	<p>๑. ด้านการบริหาร</p> <p>๑.๑ พื้นที่ความรับผิดชอบกว้าง การดูแลไม่ทั่วถึงสภาพหมู่บ้านห่างไกลกัน</p> <p>๑.๒ ผู้บริหารท้องถิ่น/ผู้นำชุมชน ในบางสถานการณ์มีความคิดเห็นทางการเมืองที่แตกต่างกัน</p> <p>๑.๓ การบริหารในบางเรื่องล่าช้าเพราะกรอบกฎหมาย</p> <p>๑.๔ วัสดุอุปกรณ์บางอย่างไม่เพียงพอต่อความต้องการของบุคลากรที่ใช้งาน</p> <p>๑.๕ การทำงานขาดการบูรณาการของหน่วยงานทำให้เกิดความซ้ำซ้อน</p>
<p>๒. ด้านระเบียบ/กฎหมาย/อำนาจหน้าที่</p> <p>๒.๑ พระราชบัญญัติกำหนดแผนและขั้นตอนการกระจายอำนาจฯ เอื้อต่อการบริหารงานขององค์กรปกครองส่วนท้องถิ่น ทำให้เทศบาลมีอำนาจในการบริหารจัดการงานได้ทั่วถึงและรวดเร็ว</p> <p>๒.๒ มีขอบเขต อำนาจหน้าที่รับผิดชอบในพื้นที่</p> <p>๒.๓ การถ่ายโอนภารกิจมีแนวโน้มเพิ่มขึ้นมากตามแผนการกระจายอำนาจฯ</p> <p>๒.๔ การปรับเปลี่ยนรูปแบบการบริหารขององค์กรปกครองส่วนท้องถิ่นเป็นรูปแบบพิเศษ/เต็มรูปแบบ</p>	<p>๒. ด้านระเบียบ/กฎหมาย/อำนาจหน้าที่</p> <p>๒.๑ อำนาจหน้าที่ตามแผนการกระจายอำนาจฯ บางภารกิจขาดความชัดเจน</p> <p>๒.๒ การถ่ายโอนภารกิจขาดการกำกับดูแลจากหน่วยงานจากต้นสังกัด ถ่ายโอนภารกิจแต่ไม่ถ่ายโอนงบประมาณ</p> <p>๒.๓ มีส่วนราชการหลายส่วนในพื้นที่ที่มีอำนาจหน้าที่ทับซ้อนกัน ทำให้ไม่สามารถแก้ไขปัญหาได้ทันทั่วถึง</p> <p>๒.๔ ระเบียบยังขาดความชัดเจน มักถูก สตง. ทักท้วงอยู่เสมอ</p> <p>๒.๕ การให้ความอิสระของ อปท. จากส่วนกลางยังไม่เต็มที่ ยังต้องอยู่ภายใต้การกำกับควบคุมดูแลจากส่วนภูมิภาค</p>
<p>๓. ด้านบุคลากร</p> <p>๓.๑ สามารถจัดกรอบอัตรากำลังได้เองตามภารกิจและงบประมาณ</p> <p>๓.๒ บุคลากรส่วนใหญ่มีภูมิลำเนาอยู่ในพื้นที่ ทำให้เข้าใจวัฒนธรรมและปัญหาของท้องถิ่น</p> <p>๓.๓ บุคลากรมีการพัฒนาตนเองโดยการประชุมฝึกอบรมและศึกษาต่อในระดับที่สูงขึ้น</p>	<p>๓. ด้านบุคลากร</p> <p>๓.๑ บุคลากรมีการโอน (ย้าย) บ่อย ทำให้การทำงานไม่ต่อเนื่อง</p> <p>๓.๒ บุคลากรไม่เพียงพอที่จะรองรับภารกิจ เนื่องจากเงื่อนไขพรบ.บริหารงานบุคคลฯ (มาตรา ๓๕)</p> <p>๓.๓ บุคลากรขาดความสามัคคี การมีส่วนร่วมเป็นน้ำหนึ่งใจเดียวกัน</p> <p>๓.๔ บุคลากรบางคนยังขาดการพัฒนาศักยภาพและขาดทักษะประสบการณ์ ไม่เรียนรู้งาน</p>

จุดแข็ง(Strength)	จุดอ่อน (Weakness)
<p>๔. งบประมาณ</p> <p>๔.๑ มีรายได้จากการจัดเก็บภาษี</p> <p>๔.๒ ได้รับงบประมาณจากการจัดสรรจากส่วนกลาง</p>	<p>๔. งบประมาณ</p> <p>๔.๑ รายได้จากการจัดเก็บภาษีมีย่านน้อย เนื่องจากพื้นที่ส่วนใหญ่เป็นพื้นที่การเกษตร</p> <p>๔.๒ งบประมาณในแต่ละปีมีจำนวนจำกัด ทำให้ไม่สามารถตอบสนองความต้องการของประชาชนได้อย่างเต็มที่</p> <p>๔.๓ กรรมการจัดสรรงบประมาณจากส่วนกลางไม่เป็นไปตามเป้าหมายที่กำหนด มีแนวโน้มลดลงทุกปี</p>

วิเคราะห์ปัจจัยภายนอกองค์กร

โอกาส (Opportunity)	อุปสรรค (Threat)
<p>๑. ด้านการเมืองการปกครอง</p> <p>๑.๑ แนวโน้มการกระจายอำนาจ/ข้อเสนอการปฏิรูปโครงสร้างอำนาจหน้าที่ ทำให้บทบาทการบริหารราชการส่วนท้องถิ่นเพิ่มขึ้น</p> <p>๑.๒ รัฐบาลให้ความสำคัญกับการพัฒนาพื้นที่ (Area - Based) และการบริหารราชการแบบบูรณาการ</p>	<p>๑. ด้านการเมืองการปกครอง</p> <p>๑.๑ การเปลี่ยนแปลงทางการเมือง และการแทรกแซงทางการเมือง การเมืองขาดเสถียรภาพส่งผลกระทบต่อการดำเนินนโยบายที่ขาดความต่อเนื่อง</p> <p>๑.๒ ความไม่แน่นอนในการเลือกตั้งระดับประเทศ</p> <p>๑.๓ พื้นที่ทับซ้อนระหว่างส่วนภูมิภาคและส่วนท้องถิ่น ที่ส่งผลกระทบต่อการทำงาน</p> <p>๑.๔ พื้นที่ติดแนวตะเข็บชายแดน ประชาชนเข้าออกสองประเทศได้ง่าย ซึ่งยากต่อการควบคุม</p>
<p>๒. ด้านเศรษฐกิจ</p> <p>๒.๑ การขยายตลาดทางการค้าการลงทุนทั้งภาคเกษตรและอุตสาหกรรม ของประเทศอาเซียน</p> <p>๒.๒ การสร้างมูลค่าเพิ่มและความแตกต่างในสินค้า</p> <p>๒.๓ แนวทางการพัฒนาประเทศที่ยึดหลักปรัชญาเศรษฐกิจพอเพียง</p> <p>๒.๔ อัตราการขยายตัวทางภาคอุตสาหกรรมมีค่อนข้างสูง</p> <p>๒.๕ การเปิดตลาดอาเซียนของแนวชายแดน</p>	<p>๒. ด้านเศรษฐกิจ</p> <p>๒.๑ ความขัดแย้งทางการเมืองส่งผลให้การพัฒนาไม่ต่อเนื่อง</p> <p>๒.๒ ค่าครองชีพที่สูงขึ้น ความผันผวนของราคาสินค้าอุปโภค/บริโภค เช่น น้ำมันข้าวสารอาหารแห้ง ยารักษาโรค แพงสูงขึ้นอย่างต่อเนื่อง</p> <p>๒.๓ ราคาพืชผลการเกษตรไม่คงที่ ขึ้นอยู่กับกลไกราคาของตลาด</p> <p>๒.๔ กลุ่มอาชีพขาดความเข้มแข็ง</p> <p>๒.๕ ประชาชนยังมีระบบความคิด หรือการประกอบอาชีพแบบเดิมๆ เช่น การปลูกพืชเชิงเดี่ยว</p> <p>๒.๖ เกิดภัยพิบัติเช่นภัยแล้งต่อเนื่อง อุทกภัย วาตภัย ทำให้เกิดความเสียหายต่อผลผลิตทางด้านเกษตรกรรม</p>
<p>๓. ด้านสังคม วัฒนธรรม</p> <p>๓.๑ การเปลี่ยนแปลงจากสังคมแบบชนบท เริ่มเข้าสู่สังคมแบบเมืองมากขึ้น</p> <p>๓.๒ มีโรงพยาบาลส่งเสริมสุขภาพ และโรงพยาบาลตั้งอยู่ในพื้นที่ รวมถึงการให้บริการฟรีในเรื่องรับส่งผู้ป่วยฉุกเฉิน หรือตามแพทย์นัด</p> <p>๓.๓ รัฐบาลกำหนดให้การแก้ไขและป้องกันปัญหายาเสพติดเป็นวาระแห่งชาติ</p>	<p>๓. ด้านสังคม วัฒนธรรม</p> <p>๓.๑ การตอบรับกระแสบริโภคนิยมและวัฒนธรรมตะวันตกของประชาชนจึงมีแนวคิดที่เปลี่ยนไป</p> <p>๓.๒ ประชากรแฝง(คนต่างด้าว) ทำให้การจัดสรรงบประมาณจากรัฐบาลไม่สมดุลกับจำนวนประชากรที่มีอยู่จริง เบียดบังการใช้ทรัพยากรของท้องถิ่น</p> <p>๓.๓ ปัญหาการแพร่ระบาดของยาเสพติดในพื้นที่/ติดแนวชายแดน ทำให้การป้องกันเป็นไปได้ยาก</p>

โอกาส (Opportunity)	อุปสรรค (Threat)
<p>๔. ด้านการศึกษา</p> <p>๔.๑ มีสถานศึกษาทุกระดับในพื้นที่ และมีศูนย์การเรียนรู้รุ่นนอกระบบ ซึ่งมีความพร้อม มีศักยภาพในการจัดการศึกษาอย่างทั่วถึง</p>	<p>๔. ด้านการศึกษา</p> <p>๔.๑ บุคลากรทางการศึกษายังไม่เพียงพอ</p> <p>๔.๒ ระบบการศึกษาภาครัฐในพื้นที่ชนบท ยังไม่ได้คุณภาพเท่าที่ควร</p>
<p>๕. นโยบายรัฐบาล</p> <p>๕.๑ นโยบายการแก้ไขและป้องกันปัญหายาเสพติดเป็นวาระแห่งชาติ</p> <p>๕.๒ ยกระดับคุณภาพชีวิตของประชาชน</p> <ul style="list-style-type: none"> - บัตรสวัสดิการแห่งรัฐ - ค่าแรงงานขั้นต่ำ ๓๐๐ บาท - ปริมาณตรีมีรายได้เดือนละไม่น้อยกว่า ๑๕,๐๐๐ บาท - เบี้ยยังชีพรายเดือนแบบขั้นบันไดสำหรับผู้สูงอายุ <p>๕.๓ ยกระดับราคาสินค้าเกษตรและให้เกษตรกรเข้าถึงแหล่งเงินทุน</p>	<p>๕. นโยบายรัฐบาล</p> <p>๕.๑ นโยบายส่วนใหญ่ของรัฐบาลเป็นนโยบายประชานิยมขาดความจริงใจในการแก้ไขปัญหาให้กับประชาชน</p> <p>๕.๒ นโยบายบางนโยบายที่ไม่สามารถดำเนินการได้จริง</p> <p>๕.๓ การเปลี่ยนแปลงข้าราชการบ่อยครั้ง ทำให้นโยบายไม่มีความต่อเนื่อง</p>
<p>๖. ทรัพยากรธรรมชาติและสิ่งแวดล้อม</p> <p>๖.๑ มีแหล่งน้ำธรรมชาติสามารถใช้ประโยชน์ในการเกษตร</p> <p>๖.๒ พื้นที่ส่วนใหญ่เป็นพื้นที่ราบ</p>	<p>๖. ทรัพยากรธรรมชาติและสิ่งแวดล้อม</p> <p>๖.๑ แหล่งน้ำต้นทุนไม่สามารถเก็บกักน้ำเพื่อการอุปโภค-บริโภคได้</p> <p>๖.๒ สภาพภูมิประเทศลาดเอียงไปทางทิศตะวันตก/ประเทศกัมพูชา</p> <p>๖.๓ สภาพดินที่ลักษณะเป็นดินดานไม่เหมาะแก่การเพาะปลูก</p> <p>๖.๔ ฝนไม่ตกต้องตามฤดูกาล/ปัญหาภัยแล้งซ้ำซ้อน</p> <p>๖.๕ ขาดจิตสำนึกในการรับผิดชอบร่วมกัน ในการอนุรักษ์ทรัพยากรธรรมชาติและสิ่งแวดล้อม</p> <p>๖.๖ การบุกรุกพื้นที่ป่าและพื้นที่สาธารณะประโยชน์</p>
<p>๗. เทคโนโลยีสารสนเทศ</p> <p>๗.๑ เทคโนโลยีที่ทันสมัยทำให้การปฏิบัติงานและการเชื่อมโยงข้อมูลกับหน่วยงานต่างๆ และให้บริการข้อมูลมีประสิทธิภาพมากขึ้น</p> <p>๗.๒ การสืบค้นข้อมูลจากแหล่งข้อมูลภายนอกสะดวกรวดเร็วขึ้น</p> <p>ทันต่อเหตุการณ์ตลอดเวลา</p>	<p>๗. เทคโนโลยีสารสนเทศ</p> <p>๗.๑ ขาดบุคลากรที่มีความสามารถทางด้าน ICT</p> <p>๗.๒ ระบบฐานข้อมูลที่มีอยู่ ยังไม่ได้นำมาบริหารจัดการและใช้ประโยชน์อย่างมีประสิทธิภาพ</p> <p>๗.๓ ความห่างไกลของระบบเครือข่ายอินเทอร์เน็ต</p>
<p>๘. ด้านผังเมือง</p> <p>๘.๑ มีพื้นที่แนวเขตติดต่อกับประเทศเพื่อนบ้าน</p> <p>๘.๒ มีปราสาทหินโบราณในพื้นที่</p> <p>๘.๓ มีถนนสายหลักแบบคูขนานตัดผ่านหน้าศูนย์ราชการ</p>	<p>๘. ด้านผังเมือง</p> <p>๘.๑ ตามแนวตะเข็บชายแดนยังมีทุนระเบิดที่เก็บกู้ไม่หมด</p> <p>๘.๒ ยังมีบางพื้นที่ยังไม่ชัดเจนกับอาณาเขตโดยเฉพาะเขตแนวชายแดน</p> <p>๘.๓ พื้นที่หมู่บ้านส่วนใหญ่จะเป็นแนวลึกเข้าไปด้านใน และส่วนมากเป็นพื้นที่เขตป่าสงวน</p>

๓.๒ การประเมินสถานการณ์สภาพแวดล้อมภายนอกที่เกี่ยวข้อง

สภาพปัญหา	พื้นที่เป้าหมาย/ กลุ่มเป้าหมาย	การคาดการณ์แนวโน้มในอนาคต
<p>๑. ปัญหาด้านโครงสร้างพื้นฐาน</p> <p>๑.๑ การคมนาคมไม่สะดวก</p> <ul style="list-style-type: none"> - ถนนในหมู่บ้านชำรุดเสียหาย - ถนนบางเส้นทางยังเป็นถนนดินลูกรัง 	- พื้นที่ในเขตรับผิดชอบของเทศบาล	<ul style="list-style-type: none"> - เทศบาลจัดสรรงบประมาณในการก่อสร้างและปรับปรุงซ่อมแซมถนนในเทศบาลอย่างต่อเนื่อง - เทศบาลประสานบูรณาการโครงการจากหน่วยงานภายนอก
<p>๑.๒ ปัญหาการระบายน้ำไม่ดี น้ำท่วมขัง</p> <ul style="list-style-type: none"> - ท่อระบายน้ำอุดตัน - บางพื้นที่ไม่มีท่อ/รางระบายน้ำ 	- พื้นที่ในเขตรับผิดชอบของเทศบาล	<ul style="list-style-type: none"> - เทศบาลจัดสรรงบประมาณในการก่อสร้างและซ่อมแซม ท่อระบายน้ำ รางระบายน้ำ ล้างและลอกท่อ
<p>๑.๓ ปัญหาไฟฟ้าและแสงสว่างไม่ทั่วถึง</p> <ul style="list-style-type: none"> - บางพื้นที่ยังขยายตัวไม่ทั่วถึงและบางแห่งเกิดการชำรุด 	- พื้นที่ในเขตรับผิดชอบของเทศบาล	<ul style="list-style-type: none"> - เทศบาลจัดสรรงบประมาณในการขยายเขตไฟฟ้า ซ่อมแซม และติดตั้งระบบไฟฟ้าส่องสว่างสาธารณะให้ทั่วถึง - เทศบาลประสานโครงการจากหน่วยงานภายนอก
<p>๑.๔ ปัญหาขาดแคลนน้ำอุปโภคบริโภคช่วงฤดูแล้ง</p> <ul style="list-style-type: none"> - บางพื้นที่ยังไม่มีขยายเขตประปาเข้าถึง 	- พื้นที่ในเขตรับผิดชอบของเทศบาล	<ul style="list-style-type: none"> - เทศบาลจัดสรรงบประมาณในการขยายเขตประปาให้เข้าถึงในพื้นที่ที่ยังไม่มีท่อประปาผ่าน
<p>๒. ปัญหาด้านเศรษฐกิจ</p> <p>๒.๑ ปัญหาการว่างงานและมีรายได้น้อย</p> <ul style="list-style-type: none"> - ไม่มีความรู้ ทักษะในการประกอบอาชีพเสริม - ขาดเงินทุนในการประกอบอาชีพ 	- ประชาชนผู้ว่างงาน และผู้มีรายได้น้อย ในตำบลโคกสูง	<ul style="list-style-type: none"> - เทศบาลจัดสรรงบประมาณในการก่อสร้างและซ่อมแซม ท่อระบายน้ำ รางระบายน้ำ ล้างและลอกท่อ
<p>๓. ปัญหาด้านสังคม</p> <p>๓.๑ ปัญหาความปลอดภัยในชีวิตและทรัพย์สิน การป้องกัน และบรรเทาสาธารณภัย</p> <ul style="list-style-type: none"> - มีการขโมยสิ่งของเครื่องมือเครื่องใช้ในการประกอบอาชีพ - ขาดความรู้ในการป้องกันและบรรเทาสาธารณภัย 	- พื้นที่ในเขตรับผิดชอบของเทศบาล	<ul style="list-style-type: none"> - ติดตั้งกล้องวงจรปิด - ซ่อมแซมไฟฟ้าส่องสว่างสาธารณะ - ฝึกซ้อมแผนป้องกันและบรรเทาสาธารณภัย
<p>๔. ปัญหาด้านสาธารณสุข</p> <p>๔.๑ ปัญหาโรคติดต่อ</p> <ul style="list-style-type: none"> - ประชาชนขาดความรู้ความเข้าใจในการป้องกันและควบคุมโรค 	- พื้นที่ในเขตรับผิดชอบของเทศบาล	<ul style="list-style-type: none"> - จัดอบรมให้ความรู้ในการป้องกันและควบคุมโรคติดต่อ
<p>๔.๒ ปัญหาการส่งเสริมสุขภาพอนามัย</p> <ul style="list-style-type: none"> - ขาดสถานที่ออกกำลังกาย - ประชาชนขาดความรู้ความเข้าใจในการดูแลสุขภาพ 	- พื้นที่ในเขตรับผิดชอบของเทศบาล	<ul style="list-style-type: none"> - ก่อสร้างสวนสุขภาพ - จัดอบรมให้ความรู้ในการดูแลสุขภาพอนามัย

สุขภาพอนามัย		<ul style="list-style-type: none"> - จัดหาอุปกรณ์ออกกำลังกาย - จัดกิจกรรมการออกกำลังกาย
<p>๕. ปัญหาด้านทรัพยากรธรรมชาติและสิ่งแวดล้อม</p> <p>๕.๑ ปัญหาการขาดจิตสำนึกในการอนุรักษ์และจัดการทรัพยากรธรรมชาติและสิ่งแวดล้อม</p> <ul style="list-style-type: none"> - ประชาชนไม่มีความรู้และไม่ให้ความสำคัญในการอนุรักษ์และจัดการทรัพยากรธรรมชาติและสิ่งแวดล้อม 	-ประชาชนในพื้นที่เทศบาลตำบลโคกสูง	<ul style="list-style-type: none"> - จัดกิจกรรมให้ความรู้และสร้างจิตสำนึกให้ประชาชนเห็นคุณค่าของทรัพยากรธรรมชาติและสิ่งแวดล้อม
<p>๖. ปัญหาด้านการศึกษาศาสนาและวัฒนธรรม</p> <p>๖.๑ ปัญหาการไม่ให้ความสำคัญในการอนุรักษ์ศิลปะ วัฒนธรรม ประเพณีท้องถิ่น และการส่งเสริมภูมิปัญญาท้องถิ่น</p> <ul style="list-style-type: none"> - ประชาชนขาดการให้ความสำคัญในการอนุรักษ์ศิลปวัฒนธรรมและประเพณีท้องถิ่น - การส่งเสริมภูมิปัญญาท้องถิ่นไม่ต่อเนื่อง ทำให้ค่อย ๆ สูญหายไป 	- เด็ก เยาวชน และประชาชนทั่วไปในพื้นที่เทศบาลตำบลโคกสูง	<ul style="list-style-type: none"> - จัด/ส่งเสริมให้มีกิจกรรมในวันสำคัญ - จัด/ส่งเสริมการสืบสานภูมิปัญญาท้องถิ่น
<p>๗. ปัญหาด้านการเมืองและการบริหาร</p> <p>๗.๑ ปัญหาการขาดการมีส่วนร่วมของประชาชน</p> <ul style="list-style-type: none"> - ประชาชนไม่ให้ความสำคัญของการมีส่วนร่วม 	- ประชาชนในเทศบาลตำบลโคกสูง	<ul style="list-style-type: none"> - ประชาสัมพันธ์ให้ทั่วถึง - สร้างความเข้าใจกับประชาชนถึงผลดีของการมีส่วนร่วม
<p>๗.๒ ปัญหาการรับรู้ข้อมูลข่าวสารของประชาชนไม่ทั่วถึง</p> <ul style="list-style-type: none"> - หอกระจายข่าว/เสียงตามสายชำรุด 	- ระบบเสียงตามสายในเขตพื้นที่เทศบาลตำบลโคกสูง	- ซ่อมแซม/ปรับปรุงให้ใช้งานได้ดี
<p>๗.๓ ปัญหาการจัดเก็บรายได้</p> <ul style="list-style-type: none"> - ประชาชนยังขาดความเข้าใจเกี่ยวกับการเสียภาษี - การใช้บังคับเทศบัญญัติฯ ยังไม่มีประสิทธิภาพ 	- ประชาชนทั่วไปในเขตพื้นที่เทศบาลตำบลโคกสูง	<ul style="list-style-type: none"> - ประชาสัมพันธ์/อบรมให้ความรู้แก่ประชาชน - ประชาสัมพันธ์และใช้บังคับเทศบัญญัติฯ ให้มีประสิทธิภาพ

ส่วนที่ ๓ การนำแผนพัฒนาท้องถิ่นไปสู่การปฏิบัติ

๓.๑ ยุทธศาสตร์การพัฒนาและ

ที่	ยุทธศาสตร์	ด้าน	แผนงาน	หน่วยงาน รับผิดชอบ	หน่วยงาน สนับสนุน
๑	การพัฒนาด้าน โครงสร้างพื้นฐาน	ด้านบริการชุมชนและ สังคม	แผนงานเคหะและชุมชน	กองช่าง	กองสาธารณสุขฯ
		ด้านการเศรษฐกิจ	แผนงานอุตสาหกรรมและการโยธา	กองช่าง	สำนักปลัด
๒	การพัฒนาด้าน คุณภาพชีวิตของ ประชาชน	ด้านบริหารทั่วไป	แผนงานการรักษาความสงบภายใน	สำนักปลัด	กองช่าง
		ด้านบริการชุมชน และสังคม	แผนงานการศึกษา	กองการศึกษาฯ	สำนักปลัด
			แผนงานสาธารณสุข	กองสาธารณสุข	สำนักปลัด
		ด้านการดำเนินงานอื่น	แผนงานสร้าง ความเข้มแข็งของชุมชน	สำนักปลัด	กองคลัง
๓	การพัฒนาด้าน เศรษฐกิจ	ด้านบริการชุมชน และสังคม	แผนงานสร้าง ความเข้มแข็งของชุมชน	สำนักปลัด	กองคลัง
		ด้านเศรษฐกิจ	แผนงานการเกษตร	สำนักปลัด	กองช่าง
๔	การพัฒนาด้าน สิ่งแวดล้อมและ การท่องเที่ยว	ด้านบริหารทั่วไป	แผนงานการรักษาความสงบภายใน	สำนักปลัด	กองช่าง
		ด้านบริการชุมชน และสังคม	แผนงานสาธารณสุข	กองสาธารณสุข	สำนักปลัด
			แผนงานการศาสนาวัฒนธรรมและ นันทนาการ	กองการศึกษาฯ	สำนักปลัด
๕	การพัฒนาระบบ การบริการและ การบริหาร จัดการที่ดี	ด้านบริหารทั่วไป	แผนงานบริหารทั่วไป	สำนักปลัด	กองการศึกษา
		ด้านการดำเนินงานอื่น	แผนงานงบกลาง	กองคลัง	สำนักปลัด

บัญชีสรุปโครงการพัฒนา
แผนพัฒนาท้องถิ่น (พ.ศ.๒๕๖๖-๒๕๗๐)
เทศบาลตำบลโคกสูง อำเภอโคกสูง จังหวัดสระแก้ว

ยุทธศาสตร์	ปี ๒๕๖๖		ปี ๒๕๖๗		ปี ๒๕๖๘		ปี ๒๕๖๙		ปี ๒๕๗๐		รวม ๕ ปี	
	จำนวน	งบประมาณ	จำนวน	งบประมาณ	จำนวน	งบประมาณ	จำนวน	งบประมาณ	จำนวน	งบประมาณ	จำนวน	งบประมาณ
	โครงการ	(บาท)	โครงการ	(บาท)	โครงการ	(บาท)	โครงการ	(บาท)	โครงการ	(บาท)	โครงการ	(บาท)
๑) ยุทธศาสตร์ การพัฒนาด้านโครงสร้างพื้นฐาน												
๑.๑ แผนงานเคหะและชุมชน	๗	๑,๔๓๘,๐๐๐	๙	๒,๕๑๐,๐๐๐	๖	๑,๐๗๐,๐๐๐	๗	๑,๔๔๐,๐๐๐	๗	๒,๒๐๐,๐๐๐	๓๖	๘,๒๕๘,๐๐๐
๑.๒ แผนงานอุตสาหกรรมและการโยธา	๔๔	๙๒,๓๐๖,๗๔๐	๔๓	๓๐,๒๒๑,๓๐๗	๒๖	๒๔,๓๖๑,๐๙๐	๒๒	๒๐,๗๘๗,๗๙๐	๑๖	๒๕,๙๐๐,๗๙๐	๑๓๘	๑๙๓,๕๗๗,๗๓๓
รวม	๕๑	๙๓,๗๔๔,๗๔๐	๕๒	๓๒,๗๓๑,๓๐๗	๓๒	๒๕,๔๓๑,๐๙๐	๒๙	๒๒,๒๒๗,๗๘๐	๒๓	๒๘,๑๐๐,๗๘๐	๑๗๓	๒๐๑,๘๘๕,๗๓๓
๒) ยุทธศาสตร์ การพัฒนาด้านคุณภาพชีวิตของประชาชน												
๒.๑ แผนงานรักษาความสงบภายใน	๖	๔๖๐,๐๐๐	๙	๑,๒๘๓,๖๗๐	๑๐	๑,๔๙๐,๐๐๐	๑๐	๑,๔๙๐,๐๐๐	๑๐	๑,๔๙๐,๐๐๐	๔๕	๖,๒๑๓,๖๗๐
๒.๒ แผนงานการศึกษา	๗	๔,๑๔๗,๐๐๐	๗	๔,๑๕๑,๗๙๔	๙	๕,๑๒๐,๐๐๐	๙	๕,๑๒๐,๐๐๐	๙	๕,๑๒๐,๐๐๐	๔๑	๒๓,๖๕๕,๓๙๔
๒.๓ แผนงานสาธารณสุข	๖	๕๒๕,๐๐๐	๖	๕๒๕,๐๐๐	๖	๕๒๕,๐๐๐	๖	๕๒๕,๐๐๐	๖	๕๒๕,๐๐๐	๓๐	๒,๖๒๕,๐๐๐
๒.๔ แผนงานสร้างความเข้มแข็งของชุมชน	๒	๒๕๐,๐๐๐	๓	๓๐๐,๐๐๐	๓	๓๐๐,๐๐๐	๔	๓๕๐,๐๐๐	๔	๓๕๐,๐๐๐	๑๖	๑,๕๕๐,๐๐๐

๒.๕ แผนงานงบกกลาง	๔	๑๐,๕๕๔,๘๐๐	๔	๑๐,๔๗๐,๘๐๐	๔	๑๑,๖๔๐,๐๐๐	๔	๑๑,๖๔๐,๐๐๐	๔	๑๑,๖๔๐,๐๐๐	๒๐	๕๕,๙๔๕,๖๐๐
รวม	๒๕	๑๕,๙๓๖,๘๐๐	๒๙	๑๖,๗๓๑,๒๖๔	๓๒	๑๙,๐๗๕,๐๐๐	๓๓	๑๙,๑๒๕,๐๐๐	๓๓	๑๙,๑๒๕,๐๐๐	๑๕๒	๘๙,๙๘๙,๖๖๔
๓) ยุทธศาสตร์ การพัฒนาด้านเศรษฐกิจ												
๓.๑ แผนงานสร้างความเข้มแข็งของชุมชน	๑	๕๐,๐๐๐	๑	๕๐,๐๐๐	๑	๕๐,๐๐๐	๑	๕๐,๐๐๐	๑	๕๐,๐๐๐	๕	๒๕๐,๐๐๐
๓.๒ แผนงานการเกษตร	๒	๑๒๐,๐๐๐	๒	๑๒๐,๐๐๐	๒	๑๒๐,๐๐๐	๒	๑๒๐,๐๐๐	๒	๑๒๐,๐๐๐	๑๐	๖๐๐,๐๐๐
รวม	๓	๑๗๐,๐๐๐	๓	๑๗๐,๐๐๐	๓	๑๗๐,๐๐๐	๓	๑๗๐,๐๐๐	๓	๑๗๐,๐๐๐	๑๕	๘๕๐,๐๐๐
๔) ยุทธศาสตร์ การพัฒนาด้านสิ่งแวดล้อมและการท่องเที่ยว												
๔.๑ แผนงานรักษาความสงบภายใน	๑	๕๐,๐๐๐	๑	๕๐,๐๐๐	๑	๕๐,๐๐๐	๑	๕๐,๐๐๐	๑	๕๐,๐๐๐	๕	๒๕๐,๐๐๐
๔.๒ แผนงานสาธารณสุข	๑	๓๕,๐๐๐	๑	๓๕,๐๐๐	๒	๕๐,๐๐๐	๒	๕๐,๐๐๐	๒	๕๐,๐๐๐	๘	๒๒๐,๐๐๐
๔.๓ แผนงานการศาสนาวัฒนธรรมและนันทนาการ	๘	๖๑๕,๐๐๐	๑๓	๑,๑๖๐,๐๐๐	๑๓	๑,๒๑๐,๐๐๐	๑๓	๑,๒๑๐,๐๐๐	๑๓	๑,๒๑๐,๐๐๐	๖๐	๕,๑๓๒,๕๖๖
๔.๔ แผนงานการเกษตร	๑	๓๕,๐๐๐	๑	๓๕,๐๐๐	๑	๓๕,๐๐๐	๑	๓๕,๐๐๐	๑	๓๕,๐๐๐	๕	๑๗๕,๐๐๐
รวม	๑๑	๗๓๕,๐๐๐	๑๖	๑,๒๘๐,๐๐๐	๑๗	๑,๓๔๕,๐๐๐	๑๗	๑,๓๔๕,๐๐๐	๑๗	๑,๓๔๕,๐๐๐	๗๘	๕,๗๗๗,๕๖๖
๕) ยุทธศาสตร์ การพัฒนาระบบการบริการและการบริหารจัดการที่ดี												
๕.๑ แผนงานบริหารทั่วไป	๑๑	๑,๑๒๕,๐๐๐	๑๖	๑,๑๖๕,๕๐๐	๑๙	๑,๖๐๐,๐๐๐	๑๙	๑,๕๕๙,๐๐๐	๒๐	๑,๖๐๙,๐๐๐	๘๕	๗,๐๕๘,๕๐๐
๕.๒ แผนงานงบกกลาง	๓	๒๑๙,๕๗๐	๓	๒๒๑,๔๐๘	๓	๒๓๐,๐๐๐	๓	๒๓๐,๐๐๐	๓	๒๓๐,๐๐๐	๑๕	๑,๑๓๐,๙๗๘

ງົມ	໑໔	໑,໗໔໔,໕໗໐	໑໖	໑,໗໖໖,໙໐໖	໒໒	໑,໖໗໐,໐໐໐	໒໒	໑,໗໖໖,໐໐໐	໒໗	໑,໖໗໖,໐໐໐	໑໐໐	໖,໑໖໖,໔໗໖
ງົມທັງສິ້ນ	໑໐໔	໑໑໑,໙໗໑,໑໑໐	໑໑໖	໕໒໒,໒໖໖,໔໗໖	໑໐໖	໕໑໖,໖໕໑,໐໙໐	໑໐໔	໕໒໒,໖໕໑,໑໙໐	໑໑໖	໕໑໖,໖໕໑,໑໙໐	໕໑໖	໑໐໖,໖໕໑,໔໕໑

บัญชีสรุปโครงการพัฒนา ที่นำมาจากแผนพัฒนาหมู่บ้านและแผนชุมชนและโครงการเกื้อหนุนคุณภาพ

แบบ ผ.๐๑/๑

แผนพัฒนาท้องถิ่น (พ.ศ.๒๕๖๖-๒๕๗๐)
เทศบาลตำบลโคกสูง อำเภอโคกสูง จังหวัดสระแก้ว

ยุทธศาสตร์	ปี ๒๕๖๖		ปี ๒๕๖๗		ปี ๒๕๖๘		ปี ๒๕๖๙		ปี ๒๕๗๐		รวม ๕ ปี	
	จำนวน	งบประมาณ	จำนวน	งบประมาณ	จำนวน	งบประมาณ	จำนวน	งบประมาณ	จำนวน	งบประมาณ	จำนวน	งบประมาณ
	โครงการ	(บาท)	โครงการ	(บาท)	โครงการ	(บาท)	โครงการ	(บาท)	โครงการ	(บาท)	โครงการ	(บาท)
๑) ยุทธศาสตร์ การพัฒนาด้านโครงสร้างพื้นฐาน												
๑.๑ แผนงานเคหะและชุมชน	๒	๒,๑๒๕,๐๐๐	๑	๒,๐๐๐,๐๐๐	๒	๖๐,๙๔๐,๐๐๐	๑	๒,๐๐๐,๐๐๐	๑	๒,๐๐๐,๐๐๐	๗	๖๙,๐๖๕,๐๐๐
๑.๒ แผนงานอุตสาหกรรมและการโยธา	๒	๔๙,๙๒๑,๑๐๐	๐	-	๓	๑๒,๙๘๐,๐๐๐	๑	๑,๔๐๐,๐๐๐	๐	-	๖	๖๔,๓๐๑,๑๐๐
รวม	๔	๕๒,๐๔๖,๑๐๐	๑	๒,๐๐๐,๐๐๐	๕	๗๓,๙๒๐,๐๐๐	๒	๓,๔๐๐,๐๐๐	๑	๒,๐๐๐,๐๐๐	๑๓	๑๓๓,๓๖๖,๑๐๐
๒) ยุทธศาสตร์ การพัฒนาด้านคุณภาพชีวิตของประชาชน												
๒.๑ แผนงานรักษาความสงบภายใน	๒	๑๖๕,๐๐๐	๐	-	๐	-	๐	-	๐	๐	๐	๑๖๕,๐๐๐
๒.๒ แผนงานการศึกษา	๐	๐	๐	๐	๐	๐	๐	๐	๐	๐	๐	๐
๒.๓ แผนงานสาธารณสุข	๐	๐	๐	๐	๐	๐	๐	๐	๐	๐	๐	๐
๒.๔ แผนงานสร้างความเข้มแข็งของชุมชน	๐	๐	๐	๐	๐	๐	๐	๐	๐	๐	๐	๐
๒.๕ แผนงานงบกลาง	๐	๐	๐	๐	๐	๐	๐	๐	๐	๐	๐	๐
รวม	๒	๑๖๕,๐๐๐	๐	๐	๐	๐	๐	๐	๐	๐	๐	๑๖๕,๐๐๐
๓) ยุทธศาสตร์ การพัฒนาด้านเศรษฐกิจ												
๓.๑ แผนงานด้านเศรษฐกิจ	๐	๐	๐	๐	๐	๐	๐	๐	๐	๐	๐	๐

๓.๒ แผนงานการเกษตร	๐	๐	๐	๐	๐	๐	๐	๐	๐	๐	๐	๐
๔) ยุทธศาสตร์ ที่ ๔ การพัฒนา สิ่งแวดล้อม												
๔.๑ แผนงานด้านเศรษฐกิจ	๓	๔๐,๐๐๐,๐๐๐	๒	๑๒,๐๐๐,๐๐๐	๑	๒,๐๐๐,๐๐๐	๑	๒,๐๐๐,๐๐๐	๑	๒,๐๐๐,๐๐๐	๘	๕๘,๐๐๐,๐๐๐
๔.๒ แผนงานการเกษตร	๐	๐	๐	๐	๐	๐	๐	๐	๐	๐	๐	๐
รวม	๓	๔๐,๐๐๐,๐๐๐	๒	๑๒,๐๐๐,๐๐๐	๑	๒,๐๐๐,๐๐๐	๑	๒,๐๐๐,๐๐๐	๑	๒,๐๐๐,๐๐๐	๘	๕๘,๐๐๐,๐๐๐
รวมทั้งสิ้น	๙	๙๒,๒๒๙,๑๐๐	๓	๑๔,๐๐๐,๐๐๐	๖	๗๕,๙๒๐,๐๐๐	๓	๕,๔๐๐,๐๐๐	๒	๔,๐๐๐,๐๐๐	๒๑	๑๙๑,๕๓๑,๑๐๐

รายละเอียดโครงการพัฒนา
แผนพัฒนาท้องถิ่น (พ.ศ.๒๕๖๖ - ๒๕๗๐)
เทศบาลตำบลโคกสูง อำเภอโคกสูง จังหวัดสระแก้ว

ก. ยุทธศาสตร์จังหวัดที่ ๔ เพิ่มประสิทธิภาพระบบโครงสร้างพื้นฐาน การส่งเสริมการค้า การลงทุน พัฒนาเศรษฐกิจ การบริหารจัดการด้านสังคมและสิ่งแวดล้อม เพื่อรองรับธุรกิจ

การค้าชายแดนและเขตเศรษฐกิจพิเศษสระแก้ว

แบบ ผ.๐๒

ข. ยุทธศาสตร์การพัฒนาขององค์การปกครองส่วนท้องถิ่นในเขตจังหวัด ยุทธศาสตร์ที่ ๑ การคมนาคมสะดวก

๑. ยุทธศาสตร์ที่ ๑ การพัฒนาด้านโครงสร้างพื้นฐาน

๑.๑ แผนงานเคหะและชุมชน

ที่	โครงการ	วัตถุประสงค์	เป้าหมาย (ผลผลิตของโครงการ)	งบประมาณ					ตัวชี้วัด (KPI)	ผลที่คาดว่าจะได้รับ	หน่วยงาน รับผิดชอบหลัก
				๒๕๖๖	๒๕๖๗	๒๕๖๘	๒๕๖๙	๒๕๗๐			
๑	โครงการขยายเขตไฟฟ้าแรงสูง จาก ศพด.โคกสูง-คันคู หมู่ที่ ๑ บ้านโคกสูง	เพื่อให้มีระบบไฟฟ้าแรงสูงที่ได้มาตรฐานและความปลอดภัยให้แก่พี่น้องประชาชน	ปักเสาตรงแรงสูงพาดสายพร้อมติดตั้งหม้อแปลง ความยาว ๗๐๐ ม.	-	๖๐๐,๐๐๐	-	-	-	ร้อยละของจำนวนประชาชนได้รับประโยชน์	ประชาชนมีไฟฟ้าแสงสว่างลดการเกิดอุบัติเหตุและปลอดภัยในชีวิตและทรัพย์สิน	กองช่าง
๒	โครงการติดตั้งไฟฟ้าระบบโซลาร์เซลล์ จากวัดโคกสูง ถึงบ้านหาดสำราญ หมู่ที่ ๑ บ้านโคกสูง	เพื่อให้มีแสงสว่างบริเวณถนน และพื้นที่ต่างๆ	ติดตั้งจำนวน ๑๐ จุด ติดตั้งใหม่พร้อมเสาและอุปกรณ์ครบชุด	๒๕๐,๐๐๐	-	-	-	-	ร้อยละของจำนวนประชาชนได้รับประโยชน์	ประชาชนมีความปลอดภัยจากการใช้ไฟฟ้า	กองช่าง
๓	โครงการขยายระบบจำหน่ายติดตั้งโคมไฟฟ้าสาธารณะภายในตำบลโคกสูง	เพื่อให้มีแสงสว่างบริเวณถนน และพื้นที่ต่างๆ	อุดหนุนให้การไฟฟ้าส่วนภูมิภาคหรือรัฐประเศเพื่อจ่ายเป็นค่าดำเนินการติดตั้งโคมไฟฟ้าสาธารณะจำนวน ๒๐ จุดๆละ ๘,๐๐๐ บาท	-	๑๖๐,๐๐๐	-	-	-	ร้อยละของจำนวนประชาชนได้รับประโยชน์	ประชาชนมีไฟฟ้าแสงสว่างลดการเกิดอุบัติเหตุและปลอดภัยในชีวิตและทรัพย์สิน	กองช่าง

๔	โครงการติดตั้งหอกระจายข่าว หมู่ที่ ๒ บ้านดอนไร่ฝ้าย	เพื่อให้มีเสียงตามสายที่มีประสิทธิภาพและทั่วถึง	ขนาดโครงเหล็กถัก สูง ๑๒.๐๐ ม. พร้อมอุปกรณ์เครื่องขยายเสียงครบชุด	-	๑๕๐,๐๐๐	-	-	-	ร้อยละของจำนวนประชาชนได้รับประโยชน์	ประชาชนมีไฟฟ้าแสงสว่างลดการเกิดอุบัติเหตุและปลอดภัยในชีวิตและทรัพย์สิน	กองช่าง
๕	โครงการติดตั้งไฟฟ้าระบบโซลาร์เซลล์ภายในพื้นที่บ้านดอนไร่ฝ้าย หมู่ที่ ๒ บ้านดอนไร่ฝ้าย	เพื่อให้มีแสงสว่างบริเวณถนน และพื้นที่ต่างๆ	ติดตั้งจำนวน ๑๐ จุด ติดตั้งใหม่พร้อมเสาและอุปกรณ์ครบชุด	-	-	-	๒๕๐,๐๐๐	-	ร้อยละของจำนวนประชาชนได้รับประโยชน์	ประชาชนมีไฟฟ้าแสงสว่างลดการเกิดอุบัติเหตุและปลอดภัยในชีวิตและทรัพย์สิน	กองช่าง
๖	โครงการขยายระบบจำหน่ายติดตั้งโคมไฟฟ้าสาธารณะ หมู่ที่ ๓ บ้านหนองเสม็ด	เพื่อให้มีแสงสว่างบริเวณถนน และพื้นที่ต่างๆ	อุดหนุนให้การไฟฟ้าส่วนภูมิภาคหรือรัฐประเทศเพื่อจ่ายเป็นค่าดำเนินการติดตั้งโคมไฟฟ้าสาธารณะจำนวน ๒๕ จุดๆละ ๘,๐๐๐ บาท	-	-	-	-	๒๐๐,๐๐๐	ร้อยละของจำนวนประชาชนได้รับประโยชน์	ประชาชนมีไฟฟ้าแสงสว่างลดการเกิดอุบัติเหตุและปลอดภัยในชีวิตและทรัพย์สิน	กองช่าง
๗	โครงการติดตั้งไฟฟ้าระบบโซลาร์เซลล์ภายในพื้นที่บ้านหนองเสม็ด หมู่ที่ ๓ บ้านหนองเสม็ด	เพื่อให้มีแสงสว่างบริเวณถนน และพื้นที่ต่างๆ	ติดตั้งจำนวน ๑๐ จุด ติดตั้งใหม่พร้อมเสาและอุปกรณ์ครบชุด	๒๕๐,๐๐๐	-	-	-	-	ร้อยละของจำนวนประชาชนได้รับประโยชน์	ประชาชนมีไฟฟ้าแสงสว่างลดการเกิดอุบัติเหตุและปลอดภัยในชีวิตและทรัพย์สิน	กองช่าง
๘	โครงการติดตั้งไฟฟ้าระบบโซลาร์เซลล์ภายในพื้นที่บ้านละลมติม หมู่ที่ ๔ บ้านละลมติม	เพื่อให้มีแสงสว่างบริเวณถนน และพื้นที่ต่างๆ	ติดตั้งจำนวน ๑๐ จุด ติดตั้งใหม่พร้อมเสาและอุปกรณ์ครบชุด	-	-	-	๒๕๐,๐๐๐	-	ร้อยละของจำนวนประชาชนได้รับประโยชน์	ประชาชนมีไฟฟ้าแสงสว่างลดการเกิดอุบัติเหตุและปลอดภัยในชีวิตและทรัพย์สิน	กองช่าง
๙	โครงการขยายเขตระบบจำหน่ายไฟฟ้าสาธารณะ หมู่ที่ ๕ บ้านหาดสำราญ	เพื่อให้ประชาชนมีไฟฟ้าใช้อย่างทั่วถึง	อุดหนุนให้การไฟฟ้าส่วนภูมิภาคหรือรัฐประเทศเพื่อจ่ายเป็นค่าดำเนินการขยายเขตระบบจำหน่ายไฟฟ้าสาธารณะ	๒๓๘,๐๐๐	-	-	-	-	ร้อยละของจำนวนประชาชนได้รับประโยชน์	ประชาชนได้รับความสะดวกในการใช้ไฟฟ้าอย่างทั่วถึง	กองช่าง

๑๐	โครงการขยายระบบจำหน่ายติดตั้งคอมไฟฟ้าสาธารณะ หมู่ที่ ๕ บ้านหาดสำราญ	เพื่อให้มีแสงสว่างบริเวณถนน และพื้นที่ต่างๆ	อุดหนุนให้การไฟฟ้าส่วนภูมิภาคศรีสะเกษเพื่อจ่ายเป็นค่าดำเนินการติดตั้งคอมไฟฟ้าสาธารณะจำนวน ๑๕ จุดๆละ ๘,๐๐๐ บาท	-	-	-	๑๒๐,๐๐๐	-	ร้อยละของจำนวนประชาชนได้รับประโยชน์	ประชาชนมีไฟฟ้าแสงสว่างลดการเกิดอุบัติเหตุและปลอดภัยในชีวิตและทรัพย์สิน	กองช่าง
๑๑	โครงการติดตั้งไฟฟ้าระบบโซลาร์เซลล์จากบ้านหาดสำราญ - บ้านดอนไร่ฝ้าย หมู่ที่ ๕ บ้านหาดสำราญ	เพื่อให้มีแสงสว่างบริเวณถนน และพื้นที่ต่างๆ	ติดตั้งจำนวน ๑๐ จุด ติดตั้งใหม่พร้อมเสาและอุปกรณ์ครบชุด	๒๕๐,๐๐๐	-	-	-	-	ร้อยละของจำนวนประชาชนได้รับประโยชน์	ประชาชนได้รับความสะดวกในการใช้ไฟฟ้าอย่างทั่วถึง	กองช่าง
๑๒	โครงการติดตั้งเสียงตามสายแบบไร้สาย หมู่ที่ ๕ บ้านหาดสำราญ	เพื่อให้มีเสียงตามสายที่มีประสิทธิภาพและทั่วถึง	ติดตั้งเสียงตามสายแบบไร้สายจำนวน ๕ จุด ประกอบด้วย ชุดแม่ข่ายส่งสัญญาณเสียง ๑ ชุด และชุดลูกข่ายส่งสัญญาณเสียงจำนวน ๔ ชุด	-	๕๐๐,๐๐๐	-	-	-	ร้อยละของจำนวนประชาชนได้รับประโยชน์	ประชาชนมีไฟฟ้าแสงสว่างลดการเกิดอุบัติเหตุและปลอดภัยในชีวิตและทรัพย์สิน	กองช่าง
๑๓	โครงการขยายเขตไฟฟ้าเข้าระบบประปาหมู่บ้าน หมู่ที่ ๕ บ้านหาดสำราญ	เพื่อให้มีแสงสว่างบริเวณถนน และพื้นที่ต่างๆ	ปักเสาพาดสายระยะทาง ๔๗๐ ม.	-	-	-	๓๗๐,๐๐๐	-	ร้อยละของจำนวนประชาชนได้รับประโยชน์	ประชาชนมีไฟฟ้าแสงสว่างลดการเกิดอุบัติเหตุและปลอดภัยในชีวิตและทรัพย์สิน	กองช่าง
๑๔	โครงการขยายระบบจำหน่ายติดตั้งคอมไฟฟ้าสาธารณะ หมู่ที่ ๖ บ้านดอนหลุม	เพื่อให้มีแสงสว่างบริเวณถนน และพื้นที่ต่างๆ	อุดหนุนให้การไฟฟ้าส่วนภูมิภาคศรีสะเกษเพื่อจ่ายเป็นค่าดำเนินการติดตั้งคอมไฟฟ้าสาธารณะจำนวน ๑๕ จุดๆละ ๘,๐๐๐ บาท	-	-	๑๒๐,๐๐๐	-	-	ร้อยละของจำนวนประชาชนได้รับประโยชน์	ประชาชนมีไฟฟ้าแสงสว่างลดการเกิดอุบัติเหตุและปลอดภัยในชีวิตและทรัพย์สิน	กองช่าง
๑๕	โครงการติดตั้งหอกระจายข่าว หมู่ที่ ๖ บ้านดอนหลุม	เพื่อให้มีเสียงตามสายที่มีประสิทธิภาพและทั่วถึง	ขนาดโครงเหล็กถัก สูง ๑๒.๐๐ ม. พร้อมอุปกรณ์เครื่องขยายเสียงครบชุด	-	๑๕๐,๐๐๐	-	-	-	ร้อยละของจำนวนประชาชนได้รับประโยชน์	ประชาชนมีไฟฟ้าแสงสว่างลดการเกิดอุบัติเหตุและปลอดภัยในชีวิตและทรัพย์สิน	กองช่าง
๑๖	โครงการติดตั้งไฟฟ้าระบบโซลาร์เซลล์ ภายในพื้นที่บ้านดอนหลุม หมู่ที่ ๖ บ้านดอนหลุม (ลงเทศ ๖๕)	เพื่อให้มีแสงสว่างบริเวณถนน และพื้นที่ต่างๆ	ติดตั้งจำนวน ๑๐ จุด ติดตั้งใหม่พร้อมเสาและอุปกรณ์ครบชุด	๒๕๐,๐๐๐	-	-	-	-	ร้อยละของจำนวนประชาชนได้รับประโยชน์	ประชาชนมีไฟฟ้าแสงสว่างลดการเกิดอุบัติเหตุและปลอดภัยในชีวิตและทรัพย์สิน	กองช่าง

๑๗	โครงการติดตั้งไฟฟ้าระบบโซล่าเซลล์ ภายในพื้นที่บ้านน้อย หมู่ที่ ๗ บ้านน้อย	เพื่อให้มีแสงสว่างบริเวณถนน และพื้นที่ต่างๆ	ติดตั้งจำนวน ๑๐ จุด ติดตั้งใหม่พร้อมเสาและอุปกรณ์ครบชุด	-	-	๒๕๐,๐๐๐	-	-	ร้อยละของจำนวนประชาชนได้รับประโยชน์	ประชาชนมีไฟฟ้าแสงสว่างลดการเกิดอุบัติเหตุและปลอดภัยในชีวิตและทรัพย์สิน	กองช่าง
๑๘	โครงการขยายระบบจำหน่ายติดตั้งโคมไฟฟ้าสาธารณะ หมู่ที่ ๘ บ้านโคกไม้งาม	เพื่อให้มีแสงสว่างบริเวณถนน และพื้นที่ต่างๆ	อุดหนุนให้การไฟฟ้าส่วนภูมิภาคหรือรัฐประเทเพื่อจ่ายเป็นค่าดำเนินการติดตั้งโคมไฟฟ้าสาธารณะจำนวน ๒๐ จุดๆละ ๘,๐๐๐ บาท	-	-	-	-	๑๖๐,๐๐๐	ร้อยละของจำนวนประชาชนได้รับประโยชน์	ประชาชนมีไฟฟ้าแสงสว่างลดการเกิดอุบัติเหตุและปลอดภัยในชีวิตและทรัพย์สิน	กองช่าง
๑๙	- โครงการติดตั้งเสียงตามสายแบบไร้สาย หมู่ที่ ๘ บ้านโคกไม้งาม	เพื่อให้มีแสงสว่างบริเวณถนน และพื้นที่ต่างๆ	ติดตั้งเสียงตามสายแบบไร้สายจำนวน ๕ จุด ประกอบด้วย ชุดแม่ข่ายส่ง สัญญาณเสียง ๑ ชุด และชุดลูกข่ายส่งสัญญาณเสียงจำนวน ๔ ชุด	-	๕๐๐,๐๐๐	-	-	-	ร้อยละของจำนวนประชาชนได้รับประโยชน์	ประชาชนมีไฟฟ้าแสงสว่างลดการเกิดอุบัติเหตุและปลอดภัยในชีวิตและทรัพย์สิน	กองช่าง
๒๐	โครงการติดตั้งไฟฟ้าระบบโซล่าเซลล์ ภายในพื้นที่บ้านโคกไม้งาม หมู่ที่ ๘ บ้านโคกไม้งาม	เพื่อให้มีแสงสว่างบริเวณถนน และพื้นที่ต่างๆ	ติดตั้งจำนวน ๑๐ จุด ติดตั้งใหม่พร้อมเสาและอุปกรณ์ครบชุด	-	-	-	๒๕๐,๐๐๐	-	ร้อยละของจำนวนประชาชนได้รับประโยชน์	มีสถานที่สำหรับกำจัดขยะที่ถูกต้องตามระเบียบฯ	กองช่าง
๒๑	โครงการขยายระบบจำหน่ายติดตั้งโคมไฟฟ้าสาธารณะ หมู่ที่ ๙ บ้านหนองหญ้าแก้ว	เพื่อให้มีแสงสว่างบริเวณถนน และพื้นที่ต่างๆ	อุดหนุนให้การไฟฟ้าส่วนภูมิภาคหรือรัฐประเทเพื่อจ่ายเป็นค่าดำเนินการติดตั้งโคมไฟฟ้าสาธารณะจำนวน ๒๐ จุดๆละ๘,๐๐๐ บาท	-	-	-	-	๑๖๐,๐๐๐	ร้อยละของจำนวนประชาชนได้รับประโยชน์	ประชาชนมีไฟฟ้าแสงสว่างลดการเกิดอุบัติเหตุและปลอดภัยในชีวิตและทรัพย์สิน	กองช่าง
๒๒	โครงการติดตั้งไฟฟ้าระบบโซล่าเซลล์ ภายในพื้นที่บ้านหนองหญ้าแก้ว หมู่ที่ ๙ บ้านหนองหญ้าแก้ว	เพื่อให้มีแสงสว่างบริเวณถนน และพื้นที่ต่างๆ	ติดตั้งจำนวน ๑๐ จุด ติดตั้งใหม่พร้อมเสาและอุปกรณ์ครบชุด	-	-	๒๕๐,๐๐๐	-	-	ร้อยละของจำนวนประชาชนได้รับประโยชน์	มีสถานที่สำหรับกำจัดขยะที่ถูกต้องตามระเบียบฯ	กองช่าง

๒๓	โครงการขยายระบบจำหน่ายติดตั้งคอมไฟฟ้าสาธารณะ หมู่ที่ ๑๐ บ้านหนองสิม	เพื่อให้มีแสงสว่างบริเวณถนน และพื้นที่ต่างๆ	อุดหนุนให้การไฟฟ้าส่วนภูมิภาคหรือรัฐประเทเพื่อจ่ายเป็นค่าดำเนินการติดตั้งคอมไฟฟ้าสาธารณะจำนวน ๒๐ จุดๆละ๘,๐๐๐ บาท	-	-	-	-	๑๖๐,๐๐๐	ร้อยละของจำนวนประชาชนได้รับประโยชน์	ประชาชนมีไฟฟ้าแสงสว่างลดการเกิดอุบัติเหตุและปลอดภัยในชีวิตและทรัพย์สิน	กองช่าง
๒๔	โครงการติดตั้งไฟฟ้าระบบโซล่าเซลล์ ภายในพื้นที่บ้านหนองสิม หมู่ที่ ๑๐ บ้านหนองสิม	เพื่อให้มีแสงสว่างบริเวณถนน และพื้นที่ต่างๆ	ติดตั้งจำนวน ๑๐ จุดติดตั้งใหม่พร้อมเสาและอุปกรณ์ครบชุด	-	๒๕๐,๐๐๐	-	-	-	ร้อยละของจำนวนประชาชนได้รับประโยชน์	มีสถานที่สำหรับกำจัดขยะที่ถูกต้องตามระเบียบฯ	กองช่าง
๒๕	โครงการปรับปรุงบ่อขยะแบบฝังกลบ	เพื่อให้ได้สถานที่กำจัดขยะที่มาตรฐาน	ปรับปรุงบ่อขยะและขุดฝังกลบขยะ ขนาดพื้นที่ ๓,๒๐๐ ตร.ม.	๑๐๐,๐๐๐	๑๐๐,๐๐๐	๑๐๐,๐๐๐	๑๐๐,๐๐๐	๑๐๐,๐๐๐	ร้อยละของจำนวนประชาชนได้รับประโยชน์	มีสถานที่สำหรับกำจัดขยะที่ถูกต้องตามระเบียบฯ	กองสาธารณสุข
๒๖	โครงการติดตั้งไฟฟ้าระบบโซล่าเซลล์ ภายในพื้นที่บ้านร่มไทร หมู่ที่ ๑๑ บ้านร่มไทร	เพื่อให้มีแสงสว่างบริเวณถนน และพื้นที่ต่างๆ	ติดตั้งจำนวน ๑๐ จุดติดตั้งใหม่พร้อมเสาและอุปกรณ์ครบชุด	-	-	๒๕๐,๐๐๐	-	-	ร้อยละของจำนวนประชาชนได้รับประโยชน์	มีสถานที่สำหรับกำจัดขยะที่ถูกต้องตามระเบียบฯ	กองช่าง
๒๗	โครงการจัดทำระบบหอกระจายข่าวหรือเสียงตามสายในพื้นที่หมู่ที่ ๑ - ๑๑ ตำบลโคกสูง	เพื่อให้มีระบบประชาสัมพันธ์ในพื้นที่	จัดทำระบบหอกระจายข่าวหรือเสียงตามสายในพื้นที่หมู่ที่ ๑ - ๑๑ ตำบลโคกสูง โดยการจัดซื้อ/ติดตั้ง อุปกรณ์หรือเสาหอกระจายข่าวและอุปกรณ์ที่เกี่ยวข้องครบชุด	-	-	-	-	๑,๓๒๐,๐๐๐	จำนวนจุดติดตั้ง/ปีงบประมาณ	ประชาชนในพื้นที่ได้รับฟังข่าวสารอย่างทั่วถึง	กองช่าง
๒๘	โครงการติดตั้งพลังงานแสงอาทิตย์โซล่าเซลล์ และเพิ่มสมรรถนะการบริหารจัดการพลังงานในชุมชนระดับตำบล	เพื่อเพิ่มศักยภาพและพัฒนาความรู้ของผู้ที่สนใจในเรื่องการประหยัดพลังงาน	ติดตั้งพลังงานแสงอาทิตย์โซล่าเซลล์ในพื้นที่ตำบลโคกสูง	๑๐๐,๐๐๐	๑๐๐,๐๐๐	๑๐๐,๐๐๐	๑๐๐,๐๐๐	๑๐๐,๐๐๐	ร้อยละของจำนวนประชาชนได้รับประโยชน์	เพื่อสร้างความรู้ ความเข้าใจและเจตคติที่ดีต่อการขับเคลื่อนพลังงานในชุมชน	กองช่าง
รวม	๒๘ โครงการ	-	-	๑,๔๓๘,๐๐๐	๒,๕๑๐,๐๐๐	๑,๐๗๐,๐๐๐	๑,๔๔๐,๐๐๐	๒,๒๐๐,๐๐๐	-	-	

รายละเอียดโครงการพัฒนา
แผนพัฒนาท้องถิ่น (พ.ศ.๒๕๖๖ - ๒๕๗๐)
เทศบาลตำบลโคกสูง อำเภอโคกสูง จังหวัดสระแก้ว

ก. ยุทธศาสตร์จังหวัดที่ ๔ เพิ่มประสิทธิภาพระบบโครงสร้างพื้นฐาน การส่งเสริมการค้า การลงทุน พัฒนาเศรษฐกิจ การบริหารจัดการด้านสังคมและสิ่งแวดล้อม เพื่อรองรับธุรกิจ

การค้าชายแดนและเขตเศรษฐกิจพิเศษสระแก้ว

แบบ ผ.๐๒

ข. ยุทธศาสตร์การพัฒนาขององค์การปกครองส่วนท้องถิ่นในเขตจังหวัด ยุทธศาสตร์ที่ ๑ การคมนาคมสะดวก

๑. ยุทธศาสตร์ที่ ๑ การพัฒนาด้านโครงสร้างพื้นฐาน

๑.๒ แผนงานอุตสาหกรรมและการโยธา

ที่	โครงการ	วัตถุประสงค์	เป้าหมาย (ผลผลิตของโครงการ)	งบประมาณ					ตัวชี้วัด (KPI)	ผลที่คาดว่าจะได้รับ	หน่วยงาน รับผิดชอบหลัก
				๒๕๖๖	๒๕๖๗	๒๕๖๘	๒๕๖๙	๒๕๗๐			
๑	โครงการวางท่อระบายน้ำพร้อมบ่อพักน้ำจากถนนลูกรังข้าง รร. บ้านโคกสูง-คลองขุดเรียบ ถนนลาดยางสายใหม่ หมู่ที่ ๑ บ้านโคกสูง	เพื่อให้มีระบบระบายน้ำที่ได้มาตรฐานยิ่งขึ้น	วางท่อความยาว ๙๐๐ ม. ท่อขนาด ๐.๖๐ ม. จำนวน ๙๐๐ ท่อน บ่อพักน้ำ จำนวน ๖๐ บ่อ	-	-	๑,๘๖๔,๘๐๐	-	-	ร้อยละของจำนวนของประชาชนได้รับประโยชน์	ประชาชนทั่วไปได้ใช้เส้นทางดังกล่าว สะดวกและปลอดภัย	กองช่าง
๒	โครงการก่อสร้างทางระบายน้ำคสล.และวางท่อระบายน้ำพร้อมบ่อพัก จากอนามัยโคกสูง-ประปาโคกสูง หมู่ที่ ๑ บ้านโคกสูง	เพื่อให้มีระบบระบายน้ำที่ได้มาตรฐานยิ่งขึ้น	รางน้ำขนาดกว้าง ๐.๔๐ ม. ยาว ๑๖๐ ม. ลึก ๐.๔๐ พร้อมฝาปิด วางท่อความยาว ๓๗๔ ม. ท่อขนาด ๐.๖๐ ม. จำนวน ๓๗๔ ท่อน	-	๖๔๒,๕๐๐	๖๔๒,๕๐๐	-	-	ร้อยละของจำนวนของประชาชนได้รับประโยชน์	ประชาชนทั่วไปได้ใช้เส้นทางดังกล่าว สะดวกและปลอดภัย	กองช่าง

๓	โครงการปรับปรุงศูนย์พัฒนาเด็กเล็ก บ้านโคกสูง หมู่ที่ ๑ บ้านโคกสูง	เพื่อให้ศูนย์พัฒนาเด็กเล็ก ได้มีพื้นที่ใช้สอยสะดวกและปลอดภัยยิ่งขึ้น	ต่อเติมโครงสร้าง , ปูกระเบื้องในอาคาร เทศคอนกรีตด้านหน้าอาคาร	-	๕๐๐,๐๐๐	-	-	-	จำนวนของถนนมาตรฐานเพิ่มขึ้นต่อปีงบประมาณ	เด็ก ผู้ปกครอง และประชาชนทั่วไปได้มีสถานที่ใช้สะดวกและปลอดภัยขึ้น	กองช่าง
๔	โครงการซ่อมแซมถนนลูกรังหมู่ที่ ๑ บ้านโคกสูง	เพื่อให้ประชาชนสัญจรได้สะดวกขึ้น	ซ่อมแซมถนนลูกรังสายจากแยกคันคูถึงนาตาอู ขนาดกว้าง๕.๐๐ ม. ระยะทาง ๒,๐๐๐ ม. หนาเฉลี่ย ๐.๑๕ ม.พร้อมวางท่อ คสล. ขนาด ๐.๔๐ ม. จำนวน ๑๔ ท่อน และขนาด ๐.๖๐ ม. จำนวน ๒๑ ท่อน	-	-	๔๐๐,๐๐๐	-	-	ร้อยละของจำนวนของประชาชนได้รับประโยชน์	ประชาชนทั่วไปได้ใช้เส้นทางดังกล่าวสะดวกและปลอดภัย	กองช่าง
๕	โครงการก่อสร้างถนน คสล.หมู่ที่ ๑ บ้านโคกสูง	เพื่อให้ถนนได้มาตรฐานขึ้น	ก่อสร้างถนน คสล. ม.๑ ขนาดผิวจราจร๓.๐๐x๒๐x๐.๑๕ ม.พร้อมวางท่อกลมคอนกรีตปากลิ้นราง Dia ๐.๔๐ ม.จำนวน ๗ ท่อน (ตามแบบมาตรฐานเทศบาล)	-	-	-	-	๔๐๐,๐๐๐	จำนวนของถนนมาตรฐานเพิ่มขึ้นต่อปีงบประมาณ	ประชาชนทั่วไปได้ใช้เส้นทางดังกล่าวสะดวกและปลอดภัย	กองช่าง
๖	โครงการก่อสร้างรางระบายน้ำ คสล.หมู่ที่ ๑ บ้านโคกสูง	เพื่อให้มีระบบระบายน้ำที่ได้มาตรฐานยิ่งขึ้น	ก่อสร้างรางระบายน้ำ คสล. ในหมู่ ๑ ขนาดกว้าง๐.๔๐ ม. ยาว ๑,๐๐๐ ม. ลึก ๐.๔๐ ม.พร้อมฝาปิด (ตามแบบมาตรฐาน ทต.โคกสูง)	-	-	-	๒,๕๐๐,๐๐๐	-	ร้อยละของจำนวนของประชาชนได้รับประโยชน์	ประชาชนมีระบบระบายน้ำแก้ไขปัญหาน้ำท่วมขังในหมู่บ้าน	กองช่าง
๗	โครงการก่อสร้างถนนแอสฟัลติกคอนกรีต หมู่ที่ ๑ บ้านโคกสูง	เพื่อให้ประชาชนสัญจรได้สะดวกขึ้น	ก่อสร้างถนนแบบแอสฟัลติกคอนกรีตถนนในหมู่ที่ ๑ บ้านโคกสูงขนาดกว้าง ๔.๐๐ ม.ระยะทาง ๒,๐๐๐ ม.หนาเฉลี่ย ๐.๕๐ ม. หรือปริมาตร พื้นที่ไม่น้อยกว่า ๘,๐๐๐ ตร.ม.	-	-	-	-	๒,๔๐๐,๐๐๐	ร้อยละของจำนวนของประชาชนได้รับประโยชน์	ประชาชนทั่วไปได้ใช้เส้นทางสัญจรที่สะดวกและปลอดภัย	กองช่าง

๘	โครงการปรับปรุงถนนลูกสิง หมู่ที่ ๑ บ้านโคกสูง	เพื่อให้ประชาชนสัญจรได้สะดวกขึ้น	ปรับปรุงถนนลูกรัง สายทางจากโรงเรียนบ้านโคกสูง-คลองส่งน้ำ หมู่ที่ ๑ ต. โคกสูง อ.โคกสูง จ.สระแก้ว ปริมาณงาน ผิวจราจรกว้าง ๔.๐๐ เมตร ระยะทาง ๑,๕๐๐ เมตร หนา ๐.๑๐ เมตร หรือปริมาตรลูกรังไม่น้อยกว่า ๙๐๐ ลูกบาศก์เมตร	-	-	๕๐๐,๐๐๐	-	-	ร้อยละของจำนวนของประชาชนได้รับประโยชน์	ประชาชนทั่วไปได้ใช้เส้นทางดังกล่าว สะดวกและปลอดภัย	กองช่าง
๙	โครงการก่อสร้างถนนลาดยางผิวจราจรแอสฟัลท์คอนกรีต หมู่ที่ ๑ สายทางจากบ้านโคกสูง หมู่ที่ ๑ - บ้านหนองหญ้าแก้ว หมู่ที่ ๙ ตำบลโคกสูง	เพื่อให้ประชาชนสัญจรได้สะดวกขึ้น	ผิวจราจรลาดยาง กว้าง ๖.๐๐ เมตร ระยะทาง ๒.๐๐๐ กิโลเมตร	๙,๗๘๒,๕๐๐	-	-	-	-	ร้อยละของจำนวนของประชาชนได้รับประโยชน์	ประชาชนทั่วไปได้ใช้เส้นทางดังกล่าว สะดวกและปลอดภัย	กองช่าง
๑๐	โครงการก่อสร้างถนนคอนกรีตเสริมเหล็ก สายทางหมู่ที่ ๑ บ้านโคกสูง	เพื่อให้ประชาชนได้ใช้ถนนได้สะดวกยิ่งขึ้น	ผิวจราจรกว้าง ๔.๐๐ เมตร ระยะทาง ๑๙๐.๐๐ เมตร หนา ๐.๑๕ เมตร หรือพื้นที่ไม่น้อยกว่า ๗๖๐. ๐๐ ตารางเมตร	๕๐๐,๐๐๐	-	-	-	-	จำนวนของถนนมาตรฐานเพิ่มขึ้นต่อปีงบประมาณ	ประชาชนทั่วไปได้ใช้เส้นทางดังกล่าว สะดวกและปลอดภัย	กองช่าง
๑๑	โครงการก่อสร้างท่อลอดเหลี่ยมบริเวณหน้าฝายน้ำล้นชลประทาน หมู่ที่ ๒ บ้านดอนไร่ฝาย	เพื่อให้ประชาชนได้ใช้ถนนได้สะดวกยิ่งขึ้น	ขนาด ๒.๑๐ X ๒.๑๐ ม. จำนวน ๓ ช่อง ยาว ๙.๐๐ ม.	๖๕๐,๐๐๐	-	-	-	-	จำนวนของถนนมาตรฐานเพิ่มขึ้นต่อปีงบประมาณ	ประชาชนทั่วไปได้ใช้เส้นทางดังกล่าว สะดวกและปลอดภัย	กองช่าง

๑๒	โครงการก่อสร้างถนน คสล.หมู่ที่ ๒ บ้านดอนไร่ฝ้าย	เพื่อให้ถนนได้มาตรฐานขึ้น	ก่อสร้างถนน คสล. ม.๒ ขนาดผิวจราจร๓.๐๐x๑๕x๐.๑๕ ม.พร้อมวางท่อกลมคอนกรีตปากกลิ้งราง Dia ๐.๔๐ ม.จำนวน ๗ ท่อน (ตามแบบมาตรฐานเทศบาล)	-	๔๐๐,๐๐๐	-	-	-	จำนวนสายทางที่มาตรฐานเพิ่มขึ้นต่อปีงบประมาณ	ประชาชนทั่วไปได้ใช้เส้นทางดังกล่าว สะดวกและปลอดภัย	กองช่าง
๑๓	โครงการซ่อมแซมถนนลูกรังหมู่ที่ ๒ บ้านดอนไร่ฝ้าย	เพื่อให้ประชาชนสัญจรได้สะดวกขึ้น	ซ่อมแซมถนนลูกรังในพื้นที่หมู่ที่ ๒ ขนาดกว้าง ๔.๐๐ ม.ระยะทาง ๓,๐๐๐ ม. หนาเฉลี่ย๐.๑๕ ม.(ตามแบบมาตรฐาน ทต.โคกสูง)	-	-	๔๐๐,๐๐๐	-	-	จำนวนสายทางที่ปรับปรุง/แก้ไขเพิ่มขึ้น	ประชาชนทั่วไปได้ใช้เส้นทางดังกล่าว สะดวกและปลอดภัย	กองช่าง
๑๔	โครงการปรับปรุงยกระดับถนนดินสายทางหมู่ที่ ๒ บ้านดอนไร่ฝ้าย (สายทางจากหลังวัดดอนหลุม)	เพื่อให้ประชาชนสัญจรได้สะดวกขึ้น	ปรับปรุงยกระดับถนนดินสายทางหมู่ที่ ๒ บ้านดอนไร่ฝ้าย โดยยกระดับถนนดินสายทางจากบริเวณหลังวัดดอนหลุม ขนาดผิวจราจรกว้าง ๕.๐๐ ม. ระยะทาง ๑,๒๐๐ ม.สูง ๑.๐๐ ม. และลงลูกรังเกลี่ยปรับแต่งเรียบ ปริมาตรลูกรังไม่น้อยกว่า ๙๐๐ ลบ.ม. พร้อมวางท่อระบายน้ำ คสล. ขนาด ๐.๔๐x๑.๐๐ ม. จำนวน ๒๗ ท่อน และขนาด ๑.๐๐x๑.๐๐ จำนวน ๘ ท่อน	-	-	-	๕๐๐,๐๐๐	-	ร้อยละของจำนวนของประชาชนได้รับประโยชน์	ประชาชนทั่วไปได้ใช้เส้นทางดังกล่าว สะดวกและปลอดภัย	กองช่าง
๑๕	โครงการก่อสร้างรางระบายน้ำ คสล.หมู่ที่ ๒ บ้านดอนไร่ฝ้าย	เพื่อให้มีระบบระบายน้ำที่ได้มาตรฐานยิ่งขึ้น	ก่อสร้างรางระบายน้ำ คสล. ในหมู่ ๒ ขนาดกว้าง๐.๔๐ ม. ยาว ๑๐๐ ม. ลึก ๐.๔๐ ม.พร้อมฝาปิด (ตามแบบมาตรฐาน ทต.โคกสูง)	-	-	-	๔๐๐,๐๐๐	-	จำนวนรางระบายน้ำที่เพิ่มขึ้นต่อปีงบประมาณ	ประชาชนมีระบบระบายน้ำแก้ไขปัญหาน้ำท่วมขังในหมู่บ้าน	กองช่าง
๑๖	โครงการก่อสร้างถนนแอสฟัลติกคอนกรีต หมู่ที่ ๒ บ้านดอนไร่ฝ้าย	เพื่อให้ประชาชนสัญจรได้สะดวกขึ้น	ก่อสร้างถนนแบบแอสฟัลติกคอนกรีตถนนในหมู่ที่ ๒ บ้านดอนไร่ฝ้ายขนาดกว้าง๔.๐๐ ม.ระยะทาง ๒,๐๐๐ ม. หนาเฉลี่ย ๐.๕๐ ม. หรือปริมาตรพื้นที่ไม่น้อยกว่า ๘,๐๐๐ ตร.ม.	-	-	-	-	๒,๔๐๐,๐๐๐	ร้อยละของจำนวนของประชาชนได้รับประโยชน์	ประชาชนทั่วไปได้ใช้เส้นทางสัญจรที่สะดวกและปลอดภัย	กองช่าง

๑๗	โครงการซ่อมแซมถนนลูกรังหมู่ที่ ๒ บ้านดอนไร่ฝ้าย	เพื่อให้ประชาชนสัญจรได้สะดวกขึ้น	ซ่อมแซมถนนลูกรังในพื้นที่หมู่ที่ ๒ ขนาดกว้าง ๔.๐๐ ม.ระยะทาง ๓,๐๐๐ ม. หนาเฉลี่ย๐.๑๕ ม.(ตามแบบมาตรฐาน ทต.โคกสูง)	-	๔๐๐,๐๐๐	-	-	-	ร้อยละของจำนวนของประชาชนได้รับประโยชน์	ประชาชนทั่วไปได้ใช้เส้นทางดังกล่าว สะดวกและปลอดภัย	กองช่าง
๑๘	โครงการปรับปรุงยกระดับถนนดินสายทางจากบริเวณหลังวัดดอนหลุม หมู่ที่ ๒ บ้านดอนไร่ฝ้าย	เพื่อให้ประชาชนสัญจรได้สะดวกขึ้น	ปรับปรุงยกระดับถนนดิน สายทางจากบริเวณหลังวัดดอนหลุม หมู่ที่ ๒ ต.โคกสูง อ.โคกสูง จ.สระแก้ว ปริมาณงาน ผิวจราจรกว้าง ๕.๐๐ เมตร ระยะทาง ๑,๒๐๐ เมตร สูง ๑.๐๐ เมตร พร้อมลงลูกตั้ง หรือ ปริมาตรลูกรังไม่น้อยกว่า ๙๐๐ ลูกบาศก์เมตร	-	๕๐๐,๐๐๐	-	-	-	ร้อยละของจำนวนของประชาชนได้รับประโยชน์	ประชาชนทั่วไปได้ใช้เส้นทางดังกล่าว สะดวกและปลอดภัย	กองช่าง
๑๙	โครงการก่อสร้างถนนคอนกรีตเสริมเหล็ก สายทางหมู่ที่ ๒ บ้านดอนไร่ฝ้าย	เพื่อให้ประชาชนสัญจรได้สะดวกขึ้น	ขนาดผิวจราจรกว้าง ๔.๐๐ ม. ยาว ๑๘๐ ม. หนา ๐.๑๕ ม. หรือพื้นที่ไม่น้อยกว่า ๗๖๐ ตารางเมตร	๕๐๐,๐๐๐					ร้อยละของจำนวนของประชาชนได้รับประโยชน์	ประชาชนทั่วไปได้ใช้เส้นทางดังกล่าว สะดวกและปลอดภัย	กองช่าง
๒๐	โครงการก่อสร้างถนน คสล. จากบ้านผู้ช่วยอิง-ป่าช้าหมู่บ้าน หมู่ที่ ๓ บ้านหนองเสม็ด	เพื่อให้ประชาชนสัญจรได้สะดวกขึ้น	ขนาดผิวจราจรกว้าง ๔.๐๐ ม. ยาว ๑๘๐ ม. หนา ๐.๑๕ ม. ไหล่ทาง ๐.๕๐ ม.	-	-	-	๔๘๒,๔๐๐	-	ร้อยละของจำนวนของประชาชนได้รับประโยชน์	ประชาชนทั่วไปได้ใช้เส้นทางดังกล่าว สะดวกและปลอดภัย	กองช่าง

๒๑	โครงการก่อสร้างรางระบายน้ำ คสล. จากบ้าน นายบุญลือ-บ้าน นายคำ หมู่ที่ ๓ บ้านหนองเสม็ด	เพื่อให้มีระบบ ระบายน้ำที่ได้ มาตรฐานยิ่งขึ้น	ขนาดกว้าง ๐.๔๐ ม. ยาว ๗๐ ม. ลึก ๐.๔๐ ม. พร้อมฝาปิด	๒๘๐,๐๐๐	-	-	-	-	ร้อยละของ จำนวนของ ประชาชน ได้รับ ประโยชน์	ประชาชนมีระบบ ระบายน้ำแก้ไข ปัญหาที่ท่วมขัง ในหมู่บ้าน	กองช่าง
๒๒	โครงการก่อสร้าง ถนน คสล. หมู่ที่ ๓ บ้านหนอง เสม็ด	เพื่อให้ถนนได้ มาตรฐานขึ้น	ก่อสร้างถนน คสล. ม.๓ ขนาดผิว จราจร๔.๐๐x๑๖๐x๐.๑๕ ม.หรือมี พื้นที่คอนกรีตไม่น้อยกว่า ๖๔๐ ตร.ม. ลูกรังใหญ่ทางข้างละ ๐.๑๕ ม.(ตาม แบบมาตรฐานเทศบาล)	-	-	๔๐๙,๓๐๐	-	-	ร้อยละของ จำนวนของ ประชาชน ได้รับ ประโยชน์	ประชาชนทั่วไปได้ ใช้เส้นทางดังกล่าว สะดวกและ ปลอดภัย	กองช่าง
๒๓	โครงการซ่อมแซม ถนนลูกรังหมู่ที่ ๓ บ้านหนองเสม็ด	เพื่อให้ ประชาชน สบายได้ สะดวกขึ้น	ซ่อมแซมถนนลูกรังในพื้นที่หมู่ที่ ๓ ขนาดกว้าง ๔.๐๐ ม.ระยะทาง ๓,๐๐๐ ม. หนาเฉลี่ย๐.๑๕ ม.(ตาม แบบมาตรฐาน ทต.โคกสูง)	-	-	-	-	๔๐๐,๐๐๐	จำนวนสาย ทางที่ ปรับปรุง/ แก้ไขเพิ่มขึ้น	ประชาชนทั่วไปได้ ใช้เส้นทางดังกล่าว สะดวกและ ปลอดภัย	กองช่าง
๒๔	โครงการก่อสร้าง ถนนคอนกรีต เสริมเหล็ก สาย ทางหมู่ที่ ๓ บ้าน หนองเสม็ด	เพื่อให้ถนนได้ มาตรฐานขึ้น	ก่อสร้างถนนคอนกรีตเสริมเหล็ก ม.๓ ขนาดผิวจราจรกว้าง ๔.๐๐ ม. ระยะทาง๑๖๘ ม. หนา ๐.๑๕ ม. หรือ มีพื้นที่ไม่น้อยกว่า ๖๗๒ ตร.ม.(ตาม แบบมาตรฐานเทศบาล)	-	๓๘๙,๐๐๐	-	-	-	ร้อยละของ จำนวนของ ประชาชน ได้รับ ประโยชน์	ประชาชนทั่วไปได้ ใช้เส้นทางดังกล่าว สะดวกและ ปลอดภัย	กองช่าง
๒๕	โครงการก่อสร้าง ถนน คสล.หมู่ที่ ๓ บ้านหนอง เสม็ด	เพื่อให้ถนนได้ มาตรฐานขึ้น	ก่อสร้างถนน คสล. ม.๓ ขนาดผิว จราจร๓.๐๐x๑๕๐x๐.๑๕ ม.พร้อม วางท่อกลมคอนกรีตปากลิ้นราง Dia ๐.๔๐ ม.จำนวน ๗ ท่อน (ตาม แบบมาตรฐานเทศบาล)	-	-	-	-	๔๐๐,๐๐๐	จำนวนสาย ทางที่ มาตรฐาน เพิ่มขึ้นต่อ ปีงบประมาณ	ประชาชนทั่วไปได้ ใช้เส้นทางดังกล่าว สะดวกและ ปลอดภัย	กองช่าง
๒๖	โครงการก่อสร้าง ถนนคอนกรีต เสริมเหล็ก หมู่ที่ ๓ บ้านหนอง เสม็ด(สายทางที่ ๑)	เพื่อให้ถนนได้ มาตรฐานขึ้น	ก่อสร้างถนนคอนกรีตเสริมเหล็ก หมู่ที่ ๓ บ้านหนองเสม็ด (จากบ้านนายสุทิน ชมดี ถึงบ้านนางแสง หอมชิต) ขนาดผิวจราจรกว้าง ๓.๐๐ ม. ระยะทาง ๙๐ ม. หนา ๐.๑๕ ม. และ ลงลูกรังปิดขอบ หรือพื้นที่ คสล.ไม่ น้อยกว่า ๒๗๐ ตร.ม.	-	๑๗๐,๐๐๐	-	-	-	จำนวนถนน คสล.เพิ่มขึ้น ต่อ ปีงบประมาณ	ประชาชนทั่วไปได้ ใช้เส้นทางดังกล่าว สะดวกและ ปลอดภัย	กองช่าง

๒๗	โครงการก่อสร้างรางระบายน้ำ คสล. หมู่ที่ ๓ หนองเสม็ด	เพื่อให้มีระบบระบายน้ำที่ได้มาตรฐานยิ่งขึ้น	ก่อสร้างรางระบายน้ำ คสล. ในหมู่ ๓ ขนาดกว้าง ๐.๔๐ ม. ยาว ๑,๐๐๐ ม. ลึก ๐.๕๐ ม. พร้อมฝาปิด(ตามแบบมาตรฐาน ทต.โคกสูง)	-	๒,๕๐๐,๐๐๐	-	-	-	ร้อยละของจำนวนของประชาชนที่ได้รับประโยชน์	ประชาชนมีระบบระบายน้ำแก้ไขปัญหาน้ำท่วมขังในหมู่บ้าน	กองช่าง
๒๘	โครงการก่อสร้างถนนแอสฟัลติกคอนกรีต หมู่ที่ ๓ หนองเสม็ด	เพื่อให้ประชาชนสัญจรได้สะดวกขึ้น	ก่อสร้างถนนแบบแอสฟัลติกคอนกรีต ถนนในหมู่ที่ ๓ หนองเสม็ดขนาดกว้าง ๔.๐๐ ม. ระยะทาง ๒,๐๐๐ ม. หนาเฉลี่ย ๐.๕๐ ม. หรือปริมาตร พื้นที่ไม่น้อยกว่า ๘,๐๐๐ ตร.ม.	-	-	-	-	๒,๕๐๐,๐๐๐	ร้อยละของจำนวนของประชาชนที่ได้รับประโยชน์	ประชาชนทั่วไปได้ใช้เส้นทางสัญจรที่สะดวกและปลอดภัย	กองช่าง
๒๙	โครงการก่อสร้างถนน คอนกรีตเสริมเหล็กหมู่ที่ ๓ บ้านหนองเสม็ด (สายทางที่ ๒)	เพื่อให้ถนนได้มาตรฐานขึ้น	ก่อสร้างถนนคอนกรีตเสริมเหล็ก ม.๓ บ้านหนองเสม็ด (จากบ้านนางสมบัติ ตำบลอน ถึงบ้านนางไสว กันหา) ขนาดผิวจราจรกว้าง ๔.๐๐ ม. ระยะทาง ๖๐ ม. หนา ๐.๑๕ ม. พร้อมลงลูกรังไหล่ทางข้างละ ๐.๕๐ ม. หรือพื้นที่ คสล. ไม่น้อยกว่า ๒๔๐ ตร.ม.	-	-	-	๑๕๐,๐๐๐	-	ร้อยละของจำนวนของประชาชนที่ได้รับประโยชน์	ประชาชนทั่วไปได้ใช้เส้นทางดังกล่าวสะดวกและปลอดภัย	กองช่าง
๓๐	โครงการซ่อมแซมถนนลูกรัง หมู่ที่ ๓ หนองเสม็ด	เพื่อให้ประชาชนสัญจรได้สะดวกขึ้น	ปรับปรุงถนนดินพร้อมลงลูกรังถนนในพื้นที่หมู่ที่ ๓ ขนาดกว้าง ๔.๐๐ ม. ระยะทาง ๓,๐๐๐ ม. หนาเฉลี่ย ๐.๑๕ ม.(ตามแบบมาตรฐาน ทต.โคกสูง)	-	-	-	๕๐๐,๐๐๐	-	ร้อยละของจำนวนของประชาชนที่ได้รับประโยชน์	ประชาชนทั่วไปได้ใช้เส้นทางดังกล่าวสะดวกและปลอดภัย	กองช่าง

๓๑	โครงการปรับปรุงถนนลูกรังหมู่ที่ ๓ บ้านหนองเสม็ด (เส้นทางข้างคลองยุทธศาสตร์)	เพื่อให้ประชาชนสัญจรได้สะดวกขึ้น	ปรับปรุงถนนลูกรังบริเวณที่เป็นหลุมหรือชำรุดและซ่อมแซมถนนบริเวณที่ขาดสายทางหมู่ที่ ๓ บ้านหนองเสม็ด ขนาดกว้าง ๕.๐๐ ม. ระยะทาง ๕๐๐ ม.โดยถมดินปรับระดับตามหลุมบ่อ ปริมาตรดินถมไม่น้อยกว่า ๔๘๐ ลบ.ม.และลูกรังเกลี่ยปรับแต่ง ปริมาตรลูกรังไม่น้อยกว่า ๒๗๐ ลบ.ม	-	-	๑๒๖,๐๐๐	-	-	ร้อยละของจำนวนของประชาชนได้รับประโยชน์	ประชาชนทั่วไปได้ใช้เส้นทางดังกล่าว สะดวกและปลอดภัย	กองช่าง
๓๒	โครงการปรับปรุงถนนลูกรัง หมู่ที่ ๓ บ้านหนองเสม็ด (สายทางจากหลังบ้านนายทูล กันหา-ถนนลาดยาง)	เพื่อให้ประชาชนสัญจรได้สะดวกขึ้น	โครงการปรับปรุงถนนลูกรัง สายทางจากหลังบ้านนายทูลกันหา-ถนนลาดยาง หมู่ที่ ๓ บ้านหนองเสม็ด ต.โคกสูง อ.โคกสูง จ.สระแก้ว ปริมาณงาน ผิวจราจรกว้าง ๗.๐๐ เมตร ระยะทาง ๘๐๐ เมตร หนา ๐.๑๕ เมตร หรือปริมาตรลูกรังไม่น้อยกว่า ๘๔๐ ลูกบาศก์เมตร พร้อมวางท่อคสล. ขนาด ๐.๔๐x๑.๐๐ ม. จำนวน ๒๐ ท่อน	-	๕๐๐,๐๐๐	-	-	-	ร้อยละของจำนวนของประชาชนได้รับประโยชน์	ประชาชนทั่วไปได้ใช้เส้นทางดังกล่าว สะดวกและปลอดภัย	กองช่าง
๓๓	โครงการก่อสร้างถนนลูกรัง หมู่ที่ ๓ บ้านหนองเสม็ด (สายทางจากหลังวัดหนองเสม็ด-สามแยกทางไปหนองหญ้าแก้ว)	เพื่อให้ประชาชนสัญจรได้สะดวกขึ้น	โครงการก่อสร้างถนนลูกรัง สายทางจากหลังวัดหนองเสม็ด-สามแยกทางไปหนองหญ้าแก้ว ต.โคกสูง อ.โคกสูง จ.สระแก้ว ปริมาณงาน ผิวจราจรกว้าง ๕.๐๐ เมตร ระยะทาง ๗๐๐ เมตร ปริมาตรดินถมไม่น้อยกว่า ๖๓๓ ลูกบาศก์เมตร และลูกรังปริมาตรลูกรังไม่น้อยกว่า ๗๐๐ ลูกบาศก์เมตร พร้อมวางท่อ คสล. ขนาด ๐.๔๐x๑.๐๐ ม. จำนวน ๑๔ ท่อน	-	๕๐๐,๐๐๐	-	-	-	ร้อยละของจำนวนของประชาชนได้รับประโยชน์	ประชาชนทั่วไปได้ใช้เส้นทางดังกล่าว สะดวกและปลอดภัย	กองช่าง

๓๔	โครงการคอนกรีตเสริมเหล็ก สายทางหมู่ที่ ๓ บ้านหนองเสม็ด	เพื่อให้ประชาชนสัญจรได้สะดวกขึ้น	ผิวจราจรกว้าง ๔.๐๐ เมตร ระยะทาง ๑๙๐.๐๐ เมตร หนา ๐.๑๕ เมตร หรือพื้นที่ไม่น้อยกว่า ๗๖๐.๐๐ ตารางเมตร	๕๐๐,๐๐๐						ร้อยละของจำนวนของประชาชนได้รับประโยชน์	ประชาชนทั่วไปได้ใช้เส้นทางดังกล่าว สะดวกและปลอดภัย	กองช่าง
๓๕	โครงการก่อสร้างถนน คสล. ขอยบ้านกำนันเมา หมู่ที่ ๔ บ้านละลมติม	เพื่อให้ประชาชนสัญจรได้สะดวกขึ้น	ขนาดผิวจราจรกว้าง ๔.๐๐ ม. ยาว ๒๐๐ ม. หนา ๐.๑๕ ม. ไหล่ทาง ๐.๕๐ ม. พร้อมวางเหล็กตะแกรง ขนาด ๐.๓๐ X ๔.๐๐ ม. จำนวน ๒ ชุด	๕๓๖,๐๐๐	-	-	-	-	-	จำนวนอาคารมาตรฐานเพิ่มขึ้นต่อปีงบประมาณ	ประชาชนทั่วไปได้ใช้เส้นทางดังกล่าว สะดวกและปลอดภัย	กองช่าง
๓๖	โครงการก่อสร้างถนน คสล. ขอยบ้านทิดสลิว หมู่ที่ ๔ บ้านละลมติม	เพื่อให้ประชาชนสัญจรได้สะดวกขึ้น	ขนาดผิวจราจรกว้าง ๔.๐๐ ม. ยาว ๑๐๐ ม. หนา ๐.๑๕ ม. ไหล่ทาง ๐.๕๐ ม. พร้อมวางเหล็กตะแกรง ขนาด ๐.๓๐ X ๔.๐๐ ม. จำนวน ๑ ชุด	๒๖๘,๐๐๐	-	-	-	-	-	ร้อยละของจำนวนของประชาชนได้รับประโยชน์	ประชาชนทั่วไปได้ใช้เส้นทางดังกล่าว สะดวกและปลอดภัย	กองช่าง
๓๗	โครงการก่อสร้างถนน คสล. ขอยสามแยกทางไปบ้านตาปอง หมู่ที่ ๔ บ้านละลมติม	เพื่อให้ประชาชนสัญจรได้สะดวกขึ้น	ขนาดผิวจราจรกว้าง ๔.๐๐ ม. ยาว ๒๐๐ ม. หนา ๐.๑๕ ม. ไหล่ทาง ๐.๕๐ ม. พร้อมวางเหล็กตะแกรง ขนาด ๐.๓๐ X ๔.๐๐ ม. จำนวน ๒ ชุด	-	๒๖๘,๐๐๐	-	-	-	-	ร้อยละของจำนวนของประชาชนได้รับประโยชน์	ประชาชนทั่วไปได้ใช้เส้นทางดังกล่าว สะดวกและปลอดภัย	กองช่าง
๓๘	โครงการก่อสร้างรางระบายน้ำ คสล.หมู่ที่ ๔ บ้านละลมติม	เพื่อให้ระบบระบายน้ำที่ดีขึ้น	ก่อสร้างรางระบายน้ำคอนกรีตเสริมเหล็ก พื้นที่หมู่ที่ ๔ บ้านละลมติม (จากบ้านนายแก้ว อุก ถึงบ้านนายไสว แสงสกุล) ขนาดกว้าง ๐.๓๐ ม. ยาว ๑๓๐ ม. ลึก ๐.๔๐ ม. พร้อมฝาปิดคอนกรีตเสริมเหล็ก	-	-	๔๐๐,๐๐๐	-	-	-	ร้อยละของจำนวนของประชาชนได้รับประโยชน์	ประชาชนทั่วไปได้ใช้เส้นทางดังกล่าว สะดวกและปลอดภัย	กองช่าง
๓๙	โครงการก่อสร้างรางระบายน้ำ คสล.หมู่ที่ ๔ บ้านละลมติม	เพื่อให้มีระบบระบายน้ำที่ได้มาตรฐานยิ่งขึ้น	ก่อสร้างรางระบายน้ำ คสล. ในหมู่ ๔ ขนาดกว้าง ๐.๔๐ ม. ยาว ๕๐๐ ม. ลึก ๐.๔๐ ม. พร้อมฝาปิด (ตามแบบมาตรฐาน ทต.โคกสูง)	-	๑,๒๐๐,๐๐๐	-	-	-	-	จำนวนรางระบายน้ำที่เพิ่มขึ้นต่อปีงบประมาณ	ประชาชนมีระบบระบายน้ำแก้ไขปัญหาน้ำท่วมขังในหมู่บ้าน	กองช่าง

๔๐	โครงการก่อสร้างถนนแอสฟัลติกคอนกรีต หมู่ที่ ๔ บ้านละลมติม	เพื่อให้ประชาชนสัญจรได้สะดวกขึ้น	ก่อสร้างถนนแบบแอสฟัลติกคอนกรีตถนนในหมู่ที่ ๔ บ้านละลมติมขนาดกว้าง ๔.๐๐ ม. ระยะทาง ๒,๐๐๐ ม. หนาเฉลี่ย ๐.๕๐ ม. หรือปริมาตรพื้นที่ไม่น้อยกว่า ๘,๐๐๐ ตร.ม.	๒,๔๐๐,๐๐๐	-	-	-	-	ร้อยละของจำนวนของประชาชนได้รับประโยชน์	ประชาชนทั่วไปได้ใช้เส้นทางสัญจรที่สะดวกและปลอดภัย	กองช่าง
๔๑	โครงการก่อสร้างถนน คสล. หมู่ที่ ๔ บ้านละลมติม	เพื่อให้ถนนได้มาตรฐานขึ้น	ก่อสร้างถนน คสล. ม.๔ ขนาดผิวจราจร ๔.๐๐x๑๖๐x๐.๑๕ ม. หรือมีพื้นที่คอนกรีตไม่น้อยกว่า ๖๔๐ ตร.ม. ลูกรังไหลทางข้างละ ๐.๑๕ ม.(ตามแบบมาตรฐานเทศบาล)	-	๔๑๐,๐๐๐	-	-	-	จำนวนถนนที่มาตรฐานเพิ่มขึ้นต่อปีงบประมาณ	ประชาชนทั่วไปได้ใช้เส้นทางดังกล่าวสะดวกและปลอดภัย	กองช่าง
๔๒	โครงการซ่อมแซมถนนลูกรังหมู่ที่ ๔ บ้านละลมติม	เพื่อให้ประชาชนสัญจรได้สะดวกขึ้น	ปรับปรุงถนนดินพร้อมลงลูกรังถนนในพื้นที่หมู่ที่ ๔ ขนาดกว้าง ๔.๐๐ ม. ระยะทาง ๓,๐๐๐ ม. หนาเฉลี่ย ๐.๑๕ ม.(ตามแบบมาตรฐาน ทต.โคกสูง)	-	๕๐๐,๐๐๐	-	-	-	จำนวนสายทางที่ปรับปรุง/แก้ไขเพิ่มขึ้น	ประชาชนทั่วไปได้ใช้เส้นทางดังกล่าวสะดวกและปลอดภัย	กองช่าง
๔๓	โครงการคอนกรีตเสริมเหล็ก สายทางหมู่ที่ ๔ บ้านละลมติม	เพื่อให้ประชาชนสัญจรได้สะดวกขึ้น	ขนาดผิวจราจรกว้าง ๔.๐๐ ม. ระยะทาง ๑๙๐ ม. หนา ๐.๑๕ ม. หรือพื้นที่ไม่น้อยกว่า ๗๖๐ ตารางเมตร	๕๐๐,๐๐๐	-	-	-	-	ร้อยละของจำนวนของประชาชนได้รับประโยชน์	ประชาชนทั่วไปได้ใช้เส้นทางดังกล่าวสะดวกและปลอดภัย	กองช่าง
๔๔	โครงการก่อสร้างถนน คสล.บริเวณทางเข้าหมู่บ้าน หมู่ที่ ๕ บ้านหาดสำราญ	เพื่อให้ประชาชนสัญจรได้สะดวกขึ้น	ขนาดผิวจราจรกว้าง ๕.๐๐ ม. ยาว ๗๖ ม. หนา ๐.๑๕ ม. ไหล่ทาง ๐.๕๐ ม.	-	-	-	๒๕๔,๖๐๐	-	จำนวนสายทางที่ปรับปรุง/แก้ไขเพิ่มขึ้น	ประชาชนทั่วไปได้ใช้เส้นทางดังกล่าวสะดวกและปลอดภัย	กองช่าง
๔๕	โครงการซ่อมแซมถนนลูกรัง จากถนนลูกรัง อบจ.สระแก้ว-โคกหนองรัง หมู่ที่ ๕ บ้านหาดสำราญ	เพื่อให้ประชาชนสัญจรได้สะดวกขึ้น	ขนาดผิวจราจรกว้าง ๕.๐๐ ม. ยาว ๑,๕๐๐ ม. หนาเฉลี่ย ๐.๑๕ ม.	-	๓๗๑,๒๕๐	-	-	-	ร้อยละของจำนวนของประชาชนได้รับประโยชน์	ประชาชนทั่วไปได้ใช้เส้นทางดังกล่าวสะดวกและปลอดภัย	กองช่าง

๔๖	โครงการก่อสร้างรางระบายน้ำ คสล. ภายในหมู่บ้านหาดสำราญ หมู่ที่ ๕ บ้านหาดสำราญ	เพื่อให้มีระบบระบายน้ำที่ได้มาตรฐานยิ่งขึ้น	ขนาดผิวจราจรกว้าง ๐.๔๐ ม. ยาว ๑,๐๐๐ ม. ลึก ๐.๔๐ ม.พร้อมฝาปิด	-	-	-	๒,๐๐๐,๐๐๐	๒,๐๐๐,๐๐๐	ร้อยละของจำนวนของประชาชนที่ได้รับประโยชน์	ประชาชนมีระบบระบายน้ำแก้ไขปัญหาน้ำท่วมขังในหมู่บ้าน	กองช่าง
๔๗	โครงการปรับปรุงถนนลูกรัง หมู่ที่ ๕ บ้านหาดสำราญ	เพื่อให้ถนนได้มาตรฐานขึ้น	ปรับปรุงถนนลูกรัง ม.๕ ขนาดผิวจราจร๕.๐๐x๗.๕๐x๐.๑๕ ม.หรือมีปริมาตรลูกรังไม่น้อยกว่า ๕๙๒ ลบ.ม. (ตามแบบมาตรฐานเทศบาล)	๒๐๐,๐๐๐	-	-	-	-	ร้อยละของจำนวนของประชาชนที่ได้รับประโยชน์	ประชาชนทั่วไปได้ใช้เส้นทางดังกล่าว สะดวกและปลอดภัย	กองช่าง
๔๘	โครงการปรับปรุงถนนลูกรังสายทางจากสะพานขาว-เขต อบต. โนนหมากมุ่นหมู่ที่ ๕ บ้านหาดสำราญ	เพื่อให้ได้ถนนที่สัญจรสะดวกขึ้น	ปรับปรุงถนนลูกรัง หมู่ที่ ๕ บ้านหาดสำราญ สายทางจากสะพานขาวถึงเขต อบต. โนนหมากมุ่น ขนาดผิวจราจรกว้าง ๕.๐๐ ม. ระยะทาง ๑,๖๐๐ ม. หนาเฉลี่ย ๐.๑๐ ม.หรือปริมาตรลูกรังไม่น้อยกว่า ๘๐๐ ลบ.ม.	๓๙๑,๐๐๐	-	-	-	-	ร้อยละของจำนวนของประชาชนที่ได้รับประโยชน์	ประชาชนทั่วไปได้ใช้เส้นทางดังกล่าว สะดวกและปลอดภัยลดการเกิดอุบัติเหตุ	กองช่าง
๔๙	โครงการก่อสร้างถนน คสล. หมู่ที่ ๕ บ้านหาดสำราญ	เพื่อให้ถนนได้มาตรฐานขึ้น	ก่อสร้างถนน คสล. ม.๕ ขนาดผิวจราจร๔.๐๐x๑๕.๐๐x๐.๑๕ ม.หรือมีพื้นที่คอนกรีตไม่น้อยกว่า ๖๔๐ ตร.ม. ลูกรังโหลทางข้างละ ๐.๑๕ ม.(ตามแบบมาตรฐานเทศบาล)	-	-	-	-	๔๐๐,๐๐๐	จำนวนถนนที่มาตรฐานเพิ่มขึ้นต่อปีงบประมาณ	ประชาชนทั่วไปได้ใช้เส้นทางดังกล่าว สะดวกและปลอดภัย	กองช่าง
๕๐	โครงการก่อสร้างรางระบายน้ำ คสล. หมู่ที่ ๕ บ้านหาดสำราญ	เพื่อให้มีระบบระบายน้ำที่ได้มาตรฐานยิ่งขึ้น	ก่อสร้างรางระบายน้ำ คสล. ในหมู่ ๕ ขนาดกว้าง๐.๔๐ ม. ยาว ๑,๐๐๐ ม. ลึก ๐.๔๐ ม.พร้อมฝาปิด(ตามแบบมาตรฐาน ทต.โคกสูง)	-	๒,๕๐๐,๐๐๐	-	-	-	ร้อยละของจำนวนของประชาชนที่ได้รับประโยชน์	ประชาชนมีระบบระบายน้ำแก้ไขปัญหาน้ำท่วมขังในหมู่บ้าน	กองช่าง

๕๑	โครงการก่อสร้างถนนแอสฟัลติกคอนกรีต หมู่ที่ ๕ บ้านหาดสำราญ	เพื่อให้ประชาชนสัญจรได้สะดวกขึ้น	ก่อสร้างถนนแบบแอสฟัลติกคอนกรีต ถนนในหมู่ที่ ๕ บ้านหาดสำราญขนาดกว้าง ๔.๐๐ ม. ระยะทาง ๒,๐๐๐ ม. หนาเฉลี่ย ๐.๕๐ ม. หรือปริมาตรพื้นที่ไม่น้อยกว่า ๘,๐๐๐ ตร.ม.	-	-	-	-	๒,๔๐๐,๐๐๐	ร้อยละของจำนวนของประชาชนที่ได้รับประโยชน์	ประชาชนทั่วไปได้ใช้เส้นทางสัญจรที่สะดวกและปลอดภัย	กองช่าง
๕๒	โครงการก่อสร้างรางระบายน้ำ คสล. หมู่ที่ ๕ บ้านหาดสำราญ	เพื่อให้มีระบบระบายน้ำที่ได้มาตรฐานยิ่งขึ้น	ก่อสร้างรางระบายน้ำ คสล. ในหมู่ ๕ ขนาดกว้าง ๐.๔๐ ม. ยาว ๑๐๐ ม. ลึก ๐.๔๐ ม. พร้อมฝาปิด (ตามแบบมาตรฐาน ทต.โคกสูง)	๔๐๐,๐๐๐	-	-	-	-	จำนวนรางระบายน้ำที่เพิ่มขึ้นต่อปีงบประมาณ	ประชาชนมีระบบระบายน้ำแก้ไขปัญหาที่ท่วมขังในหมู่บ้าน	กองช่าง
๕๓	โครงการซ่อมแซมทำนบดินหมู่ที่ ๕ บ้านหาดสำราญ	เพื่อให้ประชาชนสัญจรได้สะดวกขึ้น	ซ่อมแซมทำนบดินที่ชำรุด หมู่ที่ ๕ บ้านหาดสำราญ ขนาดฐานบนกว้าง ๑๐.๐๐ ม. ฐานล่างกว้าง ๑๕.๐๐ ม. ยาว ๔๐.๐๐ ม. สูงเฉลี่ย ๕.๐๐ ม. โดยถมดินปรับระดับ ปริมาตรดินถมไม่น้อยกว่า ๒,๕๐๐ ลบ.ม. และลงลูกรังพร้อมเกลี่ยปรับแต่ง ปริมาตรลูกรังไม่น้อยกว่า ๖๐ ลบ.ม.	-	๓๐๐,๐๐๐	-	-	-	ร้อยละของจำนวนของประชาชนที่ได้รับประโยชน์	ประชาชนทั่วไปได้ใช้เส้นทางดังกล่าวสะดวกและปลอดภัย	กองช่าง
๕๔	โครงการปรับปรุงถนนลูกรัง สายทางจากถนนลูกรัง อบจ - โคกหนองรัง หมู่ที่ ๕ บ้านหาดสำราญ	เพื่อให้ประชาชนสัญจรได้สะดวกขึ้น	ปรับปรุงถนนลูกรัง สายทางจากถนนลูกรัง อบจ - โคกหนองรัง หมู่ที่ ๕ ต.โคกสูง อ.โคกสูง จ.สระแก้ว ปริมาณงาน ผิวจราจรกว้างเฉลี่ย ๕.๐๐ เมตร ระยะทาง ๑,๕๐๐ เมตร โดยลงลูกรังบริเวณที่เป็นหลุมเป็นบ่อ หรือ ปริมาตรลูกรังไม่น้อยกว่า ๑,๔๗๐ ลูกบาศก์เมตร	-	๔๙๗,๐๐๐	-	-	-	ร้อยละของจำนวนของประชาชนที่ได้รับประโยชน์	ประชาชนทั่วไปได้ใช้เส้นทางสัญจรที่สะดวกและปลอดภัย	กองช่าง
๕๕	โครงการก่อสร้างฝายน้ำล้น คสล. หมู่ที่ ๕ บ้านหาดสำราญ	เพื่อให้มีระบบกักเก็บน้ำที่ได้มาตรฐานยิ่งขึ้น	ขนาดกว้าง ๖.๐๐ เมตร ยาว ๔๐ เมตร สูง ๒.๕๐ เมตร	๙,๘๐๐,๐๐๐	-	-	-	-	ร้อยละของจำนวนของประชาชนที่ได้รับประโยชน์	ประชาชนทั่วไปได้มีน้ำใช้ตามฤดูเพื่อทำการเกษตร	กองช่าง

๕๖	โครงการก่อสร้างถนนคอนกรีตเสริมเหล็ก สายทางบ้านหาดสำราญ หมู่ที่ ๕ บ้านหาดสำราญ	เพื่อให้ประชาชนสัญจรได้สะดวกขึ้น	ขนาดผิวจราจรกว้าง ๕.๐๐ เมตร ระยะทาง ๑,๖๒๐ เมตร หนา ๐.๑๕ เมตร ไหล่ทางข้างละ ๐.๐๕ เมตร หรือพื้นที่คอนกรีตเสริมเหล็กไม่น้อยกว่า ๘,๑๐๐ ตารางเมตร	๖,๖๙๘,๐๐๐	-	-	-	-	ร้อยละของจำนวนของประชาชนได้รับประโยชน์	ประชาชนทั่วไปได้ใช้เส้นทางดังกล่าว สะดวกและปลอดภัย	กองช่าง
๕๗	โครงการก่อสร้างคอนกรีตเสริมเหล็ก สายทางหมู่ที่ ๕ บ้านหาดสำราญ	เพื่อให้ประชาชนสัญจรได้สะดวกขึ้น	ผิวจราจรกว้าง ๔.๐๐ เมตร ระยะทาง ๑๙๐.๐๐ เมตร หนา ๐.๑๕ เมตร หรือพื้นที่ไม่น้อยกว่า ๗๖๐.๐๐ ตารางเมตร	๕๐๐,๐๐๐					จำนวนถนนที่ซ่อมแซมเพิ่มขึ้น	ประชาชนทั่วไปได้ใช้เส้นทางดังกล่าว สะดวกและปลอดภัย	กองช่าง
๕๘	โครงการก่อสร้างถนน คสล. จากบ้านนาย บุญทัน - บ้านนางพรวิภา เพ็ชรจิตต์ หมู่ที่ ๖ บ้านดอนหลุม	เพื่อให้ประชาชนสัญจรได้สะดวกขึ้น	ขนาดผิวจราจรกว้าง ๕.๐๐ ม. ยาว ๓๙๕ ม. หนา ๐.๑๕ ม. ไหล่ทาง ๐.๕๐ ม. พร้อมวางท่อระบายน้ำ ขนาด ๐.๔๐ ม. จำนวน ๓ จุด ๆ ละ ๗ ท่อน	-	-	-	๖๙๑,๒๕๐	๖๙๑,๒๕๐	จำนวนถนนที่ซ่อมแซมเพิ่มขึ้น	ประชาชนทั่วไปได้ใช้เส้นทางดังกล่าว สะดวกและปลอดภัย	กองช่าง
๕๙	โครงการวางท่อระบายน้ำ คสล. พร้อมบ่อพักน้ำ หมู่ที่ ๖ บ้านดอนหลุม	เพื่อให้ประชาชนสัญจรได้สะดวกขึ้น	วางท่อความยาว ๒๙๒ ม. ท่อขนาด ๐.๔๐ ม. จำนวน ๑๒ ท่อน ท่อขนาด ๐.๖๐ ม. จำนวน ๒๘๐ ท่อน	-	-	๘๐๐,๐๐๐	๘๐๐,๐๐๐	-	ร้อยละของจำนวนของประชาชนได้รับประโยชน์	ประชาชนมีระบบระบายน้ำแก้ไขปัญหาน้ำท่วมขังในหมู่บ้าน	กองช่าง
๖๐	โครงการซ่อมแซมถนนลูกรัง จากบ้านนายวิชัย-บ้านนายเลลา วงลี หมู่ที่ ๖ บ้านดอนหลุม	เพื่อให้ประชาชนสัญจรได้สะดวกขึ้น	ขนาดผิวจราจรกว้าง ๓.๕๐ ม. ยาว ๒๐๐ ม. หนาเฉลี่ย ๐.๑๕ ม.	-	๔๒,๐๐๐	-	-	-	ร้อยละของจำนวนของประชาชนได้รับประโยชน์	ประชาชนทั่วไปได้ใช้เส้นทางดังกล่าว สะดวกและปลอดภัย	กองช่าง
๖๑	โครงการซ่อมแซมถนนลูกรัง จากศาลตาปู่ดอนหลุม-สระขี้ตา หมู่ ๖ บ้านดอนหลุม	เพื่อให้ประชาชนสัญจรได้สะดวกขึ้น	ขนาดผิวจราจรกว้าง ๕.๐๐ ม. ยาว ๒๗๕ ม. หนาเฉลี่ย ๐.๑๕ ม.	-	๘๒,๕๐๐	-	-	-	ร้อยละของจำนวนของประชาชนได้รับประโยชน์	ประชาชนทั่วไปได้ใช้เส้นทางดังกล่าว สะดวกและปลอดภัย	กองช่าง

๖๒	โครงการก่อสร้างถนน คอนกรีตเสริมเหล็ก หมู่ที่ ๖ บ้านดอนหลุม	เพื่อให้ถนนได้มาตรฐานขึ้น	ก่อสร้างถนนคอนกรีตเสริมเหล็ก ม.๖ บ้านดอนหลุม (จากซอยแยกลาดยางเข้าประปาหมู่บ้าน ถึงบ้านลูกนายยาว) ขนาดผิวจราจรกว้าง ๓.๐๐ ม. ระยะทาง ๒๒๐ ม. หนา ๐.๑๕ ม. พร้อมลงลูกรังปิดขอบ	-	-	๔๐๐,๐๐๐	-	-	ร้อยละของจำนวนของประชาชนได้รับประโยชน์	ประชาชนทั่วไปได้ใช้เส้นทางดังกล่าว สะดวกและปลอดภัย	กองช่าง
๖๓	โครงการก่อสร้างรางระบายน้ำ คสล. หมู่ที่ ๖ บ้านดอนหลุม	เพื่อให้มีระบบระบายน้ำที่ได้มาตรฐานยิ่งขึ้น	ก่อสร้างรางระบายน้ำ คสล. ในหมู่ ๖ ขนาดกว้าง ๐.๔๐ ม. ยาว ๑,๐๐๐ ม. ลึก ๐.๔๐ ม. พร้อมฝาปิด(ตามแบบมาตรฐาน ทต.โคกสูง)	-	-	-	-	๒,๕๐๐,๐๐๐	ร้อยละของจำนวนของประชาชนได้รับประโยชน์	ประชาชนมีระบบระบายน้ำแก้ไขปัญหาน้ำท่วมขังในหมู่บ้าน	กองช่าง
๖๔	โครงการซ่อมแซมถนนลูกรังหมู่ที่ ๖ บ้านดอนหลุม	เพื่อให้ประชาชนสัญจรได้สะดวกขึ้น	ปรับปรุงถนนดินพร้อมลงลูกรังถนนในพื้นที่หมู่ที่ ๖ ขนาดกว้าง ๔.๐๐ ม. ระยะทาง ๓,๐๐๐ ม. หนาเฉลี่ย ๐.๑๕ ม.(ตามแบบมาตรฐาน ทต.โคกสูง)	-	๕๐๐,๐๐๐	-	-	-	จำนวนสายทางที่ปรับปรุง/แก้ไขเพิ่มขึ้น	ประชาชนทั่วไปได้ใช้เส้นทางดังกล่าว สะดวกและปลอดภัย	กองช่าง
๖๕	โครงการก่อสร้างถนนลูกรัง สายทางจากบ้านดอนหลุม หมู่ที่ ๖ ตำบลโคกสูง - บ้านยอดอุดม หมู่ที่ ๓ ตำบลหนองแวง	เพื่อให้ประชาชนสัญจรได้สะดวกขึ้น	ผิวจราจรลูกรัง กว้าง ๖.๐๐ เมตร ระยะทาง ๓.๐๐๐ กิโลเมตร	๘,๙๔๒,๖๐๐	-	-	-	-	ร้อยละของจำนวนของประชาชนได้รับประโยชน์	ประชาชนทั่วไปได้ใช้เส้นทางดังกล่าว สะดวกและปลอดภัย	กองช่าง
๖๖	โครงการก่อสร้างคอนกรีตเสริมเหล็ก สายทางหมู่ที่ ๖ บ้านดอนหลุม	เพื่อให้ประชาชนสัญจรได้สะดวกขึ้น	ผิวจราจรกว้าง ๔.๐๐ เมตร ระยะทาง ๑๙๐.๐๐ เมตร หนา ๐.๑๕ เมตร หรือพื้นที่ไม่น้อยกว่า ๗๖๐. ๐๐ ตารางเมตร	๕๐๐,๐๐๐	-	-	-	-	ร้อยละของจำนวนของประชาชนได้รับประโยชน์	ประชาชนทั่วไปได้ใช้เส้นทางดังกล่าว สะดวกและปลอดภัย	กองช่าง

๖๗	โครงการก่อสร้าง รางระบายน้ำ คสล. จากบ้าน นายเซน-บ้านนาย ทัน หมู่ที่ ๗ บ้าน น้อย	เพื่อให้ ประชาชน สัญจรได้ สะดวกขึ้น	ขนาดกว้าง ๐.๔๐ ม. ยาว ๔๐๐ ม. ลึก ๐.๔๐ ม. พร้อมฝาปิดและเหล็ก ตะแกรง ขนาด ๐.๓๐ x ๖.๐๐ ม. จำนวน ๒ ชุด		๘๐๐,๐๐๐	๘๐๐,๐๐๐		-	ร้อยละของ จำนวนของ ประชาชน ได้รับ ประโยชน์	ประชาชนมีระบบ ระบายน้ำแก้ไข ปัญหาน้ำท่วมขัง ในหมู่บ้าน	กองช่าง
๖๘	โครงการก่อสร้าง ถนน คอนกรีต เสริมเหล็ก หมู่ที่ ๗ บ้านน้อย	เพื่อให้ถนนได้ มาตรฐานขึ้น	ก่อสร้างถนน คสล. ม.๗ บ้านน้อย (บริเวณหลังโรงเรียนละมติม) ขนาด กว้าง ๔.๐๐ ม.ระยะทาง ๑๖๕ ม. หนา ๐.๑๕ ม.พร้อมมลงลูกรังปิดขอบ และวางท่อระบายน้ำ คสล. ขนาด ๐.๔๐x๑.๐๐ ม. จำนวน ๑ จุดๆละ ๖ ท่อน หรือพื้นที่ คสล.ไม่น้อยกว่า ๖๖๐ ตร.ม.	๔๐๐,๐๐๐	-	-	-	-	จำนวนถนนที่ มาตรฐาน เพิ่มขึ้นต่อ ปีงบประมาณ	ประชาชนทั่วไปได้ ใช้เส้นทางดังกล่าว สะดวกและ ปลอดภัย	กองช่าง
๖๙	โครงการก่อสร้าง รางระบายน้ำ คสล.หมู่ที่ ๗ บ้าน น้อย	เพื่อให้มีระบบ ระบายน้ำที่ได้ มาตรฐานยิ่งขึ้น	ก่อสร้างรางระบายน้ำ คสล. ในหมู่ ๗ ขนาดกว้าง๐.๔๐ ม. ยาว ๑,๐๐๐ ม. ลึก ๐.๔๐ ม.พร้อมฝาปิด(ตามแบบ มาตรฐาน ทต.โคกสูง)	-	-	-	-	๒,๕๐๐,๐๐๐	ร้อยละของ จำนวนของ ประชาชน ได้รับ ประโยชน์	ประชาชนมีระบบ ระบายน้ำแก้ไข ปัญหาน้ำท่วมขัง ในหมู่บ้าน	กองช่าง
๗๐	โครงการซ่อมแซม ถนนลูกรังหมู่ที่ ๗ บ้านน้อย	เพื่อให้ ประชาชน สัญจรได้ สะดวกขึ้น	ขนาดกว้าง ๕.๐๐ เมตร ยาว ๓,๗๗๐ เมตร หนา ๐.๑๕ เมตร หรือปริมาตร ลูกรังไม่น้อยกว่า ๒,๘๒๗ ลบ.ม.	-	๓,๐๐๐,๐๐๐	-	-	-	จำนวนสาย ทางที่ ปรับปรุง/ แก้ไขเพิ่มขึ้น	ประชาชนทั่วไปได้ ใช้เส้นทางดังกล่าว สะดวกและ ปลอดภัย	กองช่าง
๗๑	โครงการก่อสร้าง ถนนแอสฟัลติ คคอนกรีต หมู่ที่ ๗ บ้านน้อย	เพื่อให้ ประชาชน สัญจรได้ สะดวกขึ้น	ก่อสร้างถนนแบบแอสฟัลติกคอนกรีต ถนนในหมู่ที่ ๗ บ้านน้อยขนาดกว้าง ๔.๐๐ ม.ระยะทาง ๒,๐๐๐ ม. หนา เฉลี่ย ๐.๕๐ ม. หรือปริมาตรพื้นที่ไม่ น้อยกว่า ๘,๐๐๐ ตร.ม.	-	๒,๔๐๐,๐๐๐	-	-	-	ร้อยละของ จำนวนของ ประชาชน ได้รับ ประโยชน์	ประชาชนทั่วไปได้ ใช้เส้นทางสัญจรที่ สะดวกและ ปลอดภัย	กองช่าง

๗๒	โครงการซ่อมแซมถนนลูกรังหมู่ที่ ๗ บ้านน้อย	เพื่อให้ประชาชนสัญจรได้สะดวกขึ้น	ปรับปรุงถนนดินพร้อมลงลูกรังถนนในพื้นที่หมู่ที่ ๗ ขนาดกว้าง ๔.๐๐ ม. ระยะทาง ๓,๐๐๐ ม. หนาเฉลี่ย ๐.๑๕ ม.(ตามแบบมาตรฐาน ทต.โคกสูง)	๕๐๐,๐๐๐	-	-	-	-	ร้อยละของจำนวนของประชาชนได้รับประโยชน์	ประชาชนทั่วไปได้ใช้เส้นทางดังกล่าว สะดวกและปลอดภัย	กองช่าง
๗๓	โครงการก่อสร้างถนนคอนกรีตเสริมเหล็ก สายทางหมู่ที่ ๗ บ้านน้อย	เพื่อให้ประชาชนสัญจรได้สะดวกขึ้น	ผิวจราจรกว้าง ๔.๐๐ เมตร ระยะทาง ๑๙๐.๐๐ เมตร หนา ๐.๑๕ เมตร หรือพื้นที่ไม่น้อยกว่า ๗๖๐.๐๐ ตารางเมตร	๕๐๐,๐๐๐					ร้อยละของจำนวนของประชาชนได้รับประโยชน์	ประชาชนทั่วไปได้ใช้เส้นทางดังกล่าว สะดวกและปลอดภัย	กองช่าง
๗๔	โครงการก่อสร้างถนน คสล. จากถนนลาดยางช่วงบ้านดงยาง-บ้านยายแต้ว หมู่ที่ ๘ บ้านโคกไม้้งาม	เพื่อให้ประชาชนสัญจรได้สะดวกขึ้น	ขนาดผิวจราจรกว้าง ๔.๐๐ ม. ยาว ๓๐๐ ม. หนา ๐.๑๕ ม. ไม่มีไหล่ทาง พร้อมวางท่อระบายน้ำ ขนาด ๐.๔๐ ม. จำนวน ๖ ท่อน	๘๐๔,๐๐๐	-	-	-	-	ร้อยละของจำนวนของประชาชนได้รับประโยชน์	ประชาชนทั่วไปได้ใช้เส้นทางดังกล่าว สะดวกและปลอดภัย	กองช่าง
๗๕	โครงการก่อสร้างถนน คสล. หน้าวัดโคกไม้้งาม พร้อมซ่อมแซมผิวจราจรคอนกรีตเดิม หมู่ที่ ๘ บ้านโคกไม้้งาม	เพื่อให้ถนนได้มาตรฐานขึ้น	๑. ขนาดผิวจราจรกว้าง ๔.๐๐ ม. ยาว ๑๓๐ ม. หนา ๐.๑๕ ม. ไหล่ทางลูกรังข้างละ ๐.๕๐ ม. ๒. ซ่อมแซมผิวจราจรคอนกรีตเดิม กว้าง ๔.๐๐ ม. ยาว ๕.๐๐ ม. หนา ๐.๑๕ ม	-	๒๕๓,๘๐๐	-	-	-	ร้อยละของจำนวนของประชาชนได้รับประโยชน์	ประชาชนทั่วไปได้ใช้เส้นทางดังกล่าว สะดวกและปลอดภัย	กองช่าง
๗๖	โครงการก่อสร้างรางระบายน้ำ คสล.ภายในหมู่บ้านโคกไม้้งาม หมู่ที่ ๘ บ้านโคกไม้้งาม	เพื่อให้ถนนได้มาตรฐานขึ้น	ขนาดกว้าง ๐.๔๐ ม. ยาว ๑,๐๐๐ ม. ลึก ๐.๔๐ ม. พร้อมฝาปิด	-	-	๒,๐๐๐,๐๐๐	๒,๐๐๐,๐๐๐	-	ร้อยละของจำนวนของประชาชนได้รับประโยชน์	ประชาชนทั่วไปได้ใช้เส้นทางดังกล่าว สะดวกและปลอดภัย	กองช่าง

๗๗	โครงการซ่อมแซมถนนลูกรังบ่ออัดแน่น จากบ้านผอ.ประสาน-ถนนทางหลวงชนบทบ้านตาจ้อ หมู่ที่ ๘ บ้านโคกไม้้งาม	เพื่อให้ถนนได้มาตรฐานขึ้น	ขนาดผิวจราจรกว้าง ๔.๐๐ ม. ยาว ๑,๑๘๐ ม. หนาเฉลี่ย ๐.๑๕ ม. พร้อมวางท่อระบายน้ำ ขนาด ๐.๔๐ ม. จำนวน ๖ ท่อน วางท่อระบายน้ำขนาด ๐.๖๐ ม. จำนวน ๖ ท่อน	-	๓๕๐,๐๐๐	-	-	-	จำนวนสายทางที่มาตรฐานเพิ่มขึ้นต่อปีงบประมาณ	ประชาชนทั่วไปได้ใช้เส้นทางดังกล่าว สะดวกและปลอดภัย	กองช่าง
๗๘	โครงการก่อสร้างถนนคอนกรีตเสริมเหล็กสายทางหมู่ที่ ๘ บ้านโคกไม้้งาม	เพื่อให้ถนนได้มาตรฐานขึ้น	ก่อสร้างถนนคอนกรีตเสริมเหล็กสายทาง ม. ๘ บ้านโคกไม้้งามขนาดผิวจราจรกว้าง ๕.๐๐ ม. ระยะทาง ๑๗๑ ม. หนา ๐.๑๕ ม.หรือมีพื้นที่ไม่น้อยกว่า ๘๕๕ ตร.ม.(ตามแบบมาตรฐานเทศบาล)	๔๙๐,๐๐๐	-	-	-	-	ร้อยละของจำนวนของประชาชนได้รับประโยชน์	ประชาชนทั่วไปได้ใช้เส้นทางดังกล่าว สะดวกและปลอดภัยลดการเกิดอุบัติเหตุ	กองช่าง
๗๙	โครงการก่อสร้างถนนคอนกรีตเสริมเหล็กสายทางข้าง ร้าน ป.เกษตรหมู่ที่ ๘ บ้านโคกไม้้งาม	เพื่อให้ถนนได้มาตรฐานขึ้น	ก่อสร้างถนนคอนกรีตเสริมเหล็กสายทาง ม. ๘ บ้านโคกไม้้งามขนาดผิวจราจรกว้าง ๕.๐๐ ม. ระยะทาง ๑๓๐ ม. หนา ๐.๑๕ ม.หรือมีพื้นที่ไม่น้อยกว่า ๖๕๐ ตร.ม.(ตามแบบมาตรฐานเทศบาล)	-	๓๘๒,๐๐๐	-	-	-	ร้อยละของจำนวนของประชาชนได้รับประโยชน์	ประชาชนทั่วไปได้ใช้เส้นทางดังกล่าว สะดวกและปลอดภัยลดการเกิดอุบัติเหตุ	กองช่าง

๘๐	โครงการปรับปรุงถนนลูกรังหมู่ที่ ๘ บ้านโคกไม้้งาม	เพื่อให้ประชาชนสัญจรได้สะดวกขึ้น	ปรับปรุงถนนลูกรังบริเวณที่เป็นหลุมหรือชำรุดสายทางหมู่ที่ ๘ บ้านโคกไม้้งาม เส้นทางที่ ๑ ซอยป่ารัก ขนาดผิวจราจรกว้าง ๔.๐๐ ม. ระยะทาง ๗๐๐ ม. ลูกรังเกลี่ยปรับแต่ง ปริมาตรลูกรังไม่น้อยกว่า ๔๖๐ ลบ.ม พร้อมวางท่อระบายน้ำ ขนาด ๐.๔๐x๑.๐๐ ม. จำนวน ๑๐ ท่อน เส้นทางที่ ๒ ซอยบ้านดงยาง ขนาดผิวจราจรกว้าง ๔.๐๐ ม. ระยะทาง ๓.๐๐ ม. โดยถมดินปรับระดับตามหลุมบ่อ ปริมาตรดินถมไม่น้อยกว่า ๔๐๐ ลบ.ม. และลูกรังเกลี่ยปรับแต่ง ปริมาตรลูกรังไม่น้อยกว่า ๑๒๐ ลบ.ม	๑๕๐,๐๐๐	-	-	-	-	ร้อยละของจำนวนของประชาชนได้รับประโยชน์	ประชาชนทั่วไปได้ใช้เส้นทางดังกล่าว สะดวกและปลอดภัย	กองช่าง
๘๑	โครงการซ่อมแซมถนนลูกรังหมู่ที่ ๘ - หมู่ที่ ๑๑	เพื่อให้ประชาชนสัญจรได้สะดวกขึ้น	ลูกรังบริเวณถนนที่เป็นหลุมเป็นบ่อ ถนนสายจากหลัง ทต.โคกสูง ถึง บ้านร่มไทร ผิวจราจรกว้าง ๕.๐๐ ม. ระยะทาง ๓,๖๐๐ ม.หรือปริมาณลูกรังไม่น้อยกว่า ๓๘๐ ลบ.ม.	-	๑๐๐,๐๐๐	-	-	-	ร้อยละของจำนวนของประชาชนได้รับประโยชน์	ประชาชนทั่วไปได้ใช้เส้นทางดังกล่าว สะดวกและปลอดภัย	กองช่าง
๘๒	โครงการก่อสร้างรางระบายน้ำ คสล.หมู่ที่ ๘ บ้านโคกไม้้งาม	เพื่อให้มีระบบระบายน้ำที่ได้มาตรฐานยิ่งขึ้น	ก่อสร้างรางระบายน้ำ คสล. ในหมู่ ๘ ขนาดกว้าง ๐.๔๐ ม. ยาว ๑,๐๐๐ ม. ลึก ๐.๔๐ ม.พร้อมฝาปิด(ตามแบบมาตรฐาน ทต.โคกสูง)	-	-	๒,๕๐๐,๐๐๐	-	-	ร้อยละของจำนวนของประชาชนได้รับประโยชน์	ประชาชนมีระบบระบายน้ำแก้ไขปัญหาน้ำท่วมขังในหมู่บ้าน	กองช่าง
๘๓	โครงการก่อสร้างถนนแอสฟัลติกคอนกรีต หมู่ที่ ๘ บ้านโคกไม้้งาม	เพื่อให้ประชาชนสัญจรได้สะดวกขึ้น	ก่อสร้างถนนแบบแอสฟัลติกคอนกรีต ถนนในหมู่ที่ ๘ บ้านโคกไม้้งามขนาดกว้าง ๔.๐๐ ม.ระยะทาง ๒,๐๐๐ ม.หนาเฉลี่ย ๐.๕๐ ม. หรือปริมาตรพื้นที่ไม่น้อยกว่า ๘,๐๐๐ ตร.ม.	-	-	-	-	๒,๔๐๐,๐๐๐	ร้อยละของจำนวนของประชาชนได้รับประโยชน์	ประชาชนทั่วไปได้ใช้เส้นทางสัญจรที่สะดวกและปลอดภัย	กองช่าง

๘๔	โครงการซ่อมแซมถนนลูกรังหมู่ที่ ๘ บ้านโคกไม้้งาม	เพื่อให้ประชาชนสัญจรได้สะดวกขึ้น	ซ่อมแซมถนนลูกรังในพื้นที่หมู่ที่ ๘ บ้านโคกไม้้งาม (จากหลังเทศบาล ถึง หมู่บ้านร่มไทร) ขนาดกว้าง ๕.๐๐ ม. ระยะทาง ๓,๐๐๐ ม. หนาเฉลี่ย ๐.๑๒ ม. หรือปริมาตรลูกรังไม่น้อยกว่า ๑,๘๐๐ ลบ.ม.	-	๔๐๐,๐๐๐	-	-	-	จำนวนถนนที่ซ่อมแซมเพิ่มขึ้นต่อปีงบประมาณ	ประชาชนทั่วไปได้ใช้เส้นทางดังกล่าวสะดวกและปลอดภัย	กองช่าง
๘๕	โครงการก่อสร้างรางระบายน้ำ คสล. ในหมู่ ๘ บ้านโคกไม้้งาม	เพื่อให้มีระบบระบายน้ำที่ได้มาตรฐานยิ่งขึ้น	ก่อสร้างรางระบายน้ำ คสล. ในหมู่ ๘ ขนาดกว้าง ๐.๔๐ ม. ยาว ๑๐๐ ม. ลึก ๐.๔๐ ม. พร้อมฝาปิด (ตามแบบมาตรฐาน ทต.โคกสูง)	-	-	-	-	๔๐๐,๐๐๐	จำนวนรางระบายน้ำที่เพิ่มขึ้นต่อปีงบประมาณ	ประชาชนมีระบบระบายน้ำแก้ไขปัญหาที่ท่วมขังในหมู่บ้าน	กองช่าง
๘๖	โครงการขุดลอกคลองสาธารณะ หมู่ที่ ๘ บ้านโคกไม้้งาม		ขุดลอกคลองสาธารณะ หมู่ที่ ๘ ปริมาณงาน (เดิม) ขนาดปากกว้าง ๖.๐๐ เมตร ลึกเฉลี่ย ๑.๕๐ เมตร ยาว ๑,๓๕๐ เมตร ปริมาณงาน (ใหม่) ขนาดปากกว้าง ๗.๐๐ เมตร ก้นคลองกว้าง ๓.๐๐ เมตร ลึกเฉลี่ย ๓.๐๐ เมตร ยาว ๑,๓๕๐ เมตร หรือปริมาตรดินขุดไม่น้อยกว่า ๑๒,๑๕๐ ลูกบาศก์เมตร	-	-	๕๐๐,๐๐๐	-	-	ร้อยละของจำนวนของประชาชนได้รับประโยชน์	มีระบบน้ำที่สามารถใช้ได้อย่างถ้วถึง	กองช่าง
๘๗	โครงการก่อสร้างถนนคอนกรีตเสริมเหล็ก สายทางหมู่ที่ ๘ บ้านโคกไม้้งาม	เพื่อให้ประชาชนได้ใช้น้ำที่มาตรฐาน	ผิวจราจรกว้าง ๔.๐๐ เมตร ระยะทาง ๑๙๐.๐๐ เมตร หนา ๐.๑๕ เมตร หรือพื้นที่ไม่น้อยกว่า ๗๖๐. ๐๐ ตารางเมตร	๕๐๐,๐๐๐					ร้อยละของจำนวนของประชาชนได้รับประโยชน์	ประชาชนทั่วไปได้ใช้เส้นทางสัญจรที่สะดวกและปลอดภัย	กองช่าง
๘๘	โครงการก่อสร้างถนน คสล. จากซอย ๑- ซอย ๔ (ศาลาประชาคม) หมู่ที่ ๙ บ้านหนองหญ้าแก้ว	เพื่อให้มีสถานที่จัดกิจกรรมที่ได้มาตรฐาน	ขนาดผิวจราจรกว้าง ๕.๐๐ ม. ยาว ๒๖๔ ม. หนา ๐.๑๕ ม. ไหล่ทาง ๐.๕๐ ม.	-	๘๘๔,๔๐๐	-	-	-	จำนวนอาคารมาตรฐานเพิ่มขึ้นต่อปีงบประมาณ	ประชาชนมีสถานที่เพื่อจัดกิจกรรมต่างๆ	กองช่าง

๘๙	โครงการก่อสร้างถนน คสล. จากซอย ๙ - ด้านตรง ตชด. หมู่ที่ ๙ บ้านหนองหญ้าแก้ว	เพื่อให้ประชาชนสัญจรได้สะดวกขึ้น	ขนาดผิวจราจรกว้าง ๕.๐๐ ม. ยาว ๙๒๒ ม. หนา ๐.๑๕ ม. ไหล่ทาง ๐.๕๐ ม.	-	๑,๕๔๔,๓๕๐	๑,๕๔๔,๓๕๐	-	-	จำนวนสายทางที่ปรับปรุง/แก้ไขเพิ่มขึ้น	ประชาชนทั่วไปได้ใช้เส้นทางดังกล่าว สะดวกและปลอดภัย	กองช่าง
๙๐	โครงการซ่อมแซมถนนลูกรัง จากด้านตรง ตชด. - ปราสาทสตึกก๊อกรม หมู่ที่ ๙ บ้านหนองแก้ว	เพื่อให้ประชาชนสัญจรได้สะดวกขึ้น	ขนาดผิวจราจรกว้าง ๔.๐๐ ม. ยาว ๙๘๗ ม. หนาเฉลี่ย ๐.๑๕ ม.	๒๕๐,๐๐๐	-	-	-	-	ร้อยละของจำนวนของประชาชนได้รับประโยชน์	ประชาชนทั่วไปได้ใช้เส้นทางดังกล่าว สะดวกและปลอดภัย	กองช่าง
๙๑	โครงการซ่อมแซมถนนลูกรังจากวัดปราสาทสตึกก๊อกรม - ทางเข้าหมู่บ้าน หมู่ที่ ๙ บ้านหนองหญ้าแก้ว	เพื่อให้ประชาชนสัญจรได้สะดวกขึ้น	ขนาดผิวจราจรกว้าง ๔.๐๐ ม. ยาว ๗๔๔ ม. หนาเฉลี่ย ๐.๑๕ ม.	-	๒๐๐,๐๐๐	-	-	-	ร้อยละของจำนวนของประชาชนได้รับประโยชน์	ประชาชนทั่วไปได้ใช้เส้นทางดังกล่าว สะดวกและปลอดภัย	กองช่าง
๙๒	โครงการซ่อมแซมถนนลูกรังจากถนนลาดยางนาตาแก้ว - ด้านตรง ตชด. หมู่ที่ ๙ บ้านหนองหญ้าแก้ว	เพื่อให้มีระบบระบายน้ำที่ได้มาตรฐานยิ่งขึ้น	ขนาดผิวจราจรกว้าง ๕.๐๐ ม. ยาว ๑,๐๙๐ ม. หนาเฉลี่ย ๐.๑๕ ม.	๒๘๖,๐๐๐	-	-	-	-	จำนวนวางระบายน้ำที่เพิ่มขึ้นต่อปีงบประมาณ	ประชาชนมีระบบระบายน้ำแก้ไขปัญหาน้ำท่วมขังในหมู่บ้าน	กองช่าง

๙๓	โครงการก่อสร้างถนนลูกรังหมู่ที่ ๙ บ้านหนองหญ้าแก้ว	เพื่อให้ประชาชนสัญจรได้สะดวกขึ้น	ก่อสร้างถนนลูกรัง สายทางจากนายคำ(ซอยต้นโพธิ์)ถึงถนนศรีเพ็ญ ขนาดกว้าง๕.๐๐ ม.ระยะทาง ๓,๐๐๐ ม. หนาเฉลี่ย ๐.๑๐ ม.พร้อมวางท่อลอดกลม dia ๐.๔๐ ม.จำนวน ๕ แห่งๆละ ๗ ท่อน (พิกัด จุดเริ่มต้นN ๑๓.๘๒๘๑๓ E ๑๐๒.๗๒๑๑๒ จุดสิ้นสุด N ๑๓.๘๑๗๗๖ E๑๐๒.๗๓๑๗๗)	-	๔๐๐,๐๐๐	-	-	-	ร้อยละของจำนวนของประชาชนได้รับประโยชน์	ประชาชนทั่วไปได้ใช้เส้นทางดังกล่าว สะดวกและปลอดภัย	กองช่าง
๙๔	โครงการก่อสร้างรางระบายน้ำ คสล.หมู่ที่ ๙บ้านหนองหญ้าแก้ว	เพื่อให้มีระบบระบายน้ำที่ได้มาตรฐานยิ่งขึ้น	ก่อสร้างรางระบายน้ำ คสล. ในหมู่ ๙ ขนาดกว้าง๐.๔๐ ม. ยาว ๑,๐๐๐ ม. ลึก ๐.๔๐ ม.พร้อมฝาปิด(ตามแบบมาตรฐาน ทต.โคกสูง)	-	-	-	๒,๕๐๐,๐๐๐	-	ร้อยละของจำนวนของประชาชนได้รับประโยชน์	ประชาชนมีระบบระบายน้ำแก้ไขปัญหาน้ำท่วมขังในหมู่บ้าน	กองช่าง
๙๕	โครงการปรับปรุงถนนลูกรังหมู่ที่ ๙ บ้านหนองหญ้าแก้ว	เพื่อให้ประชาชนสัญจรได้สะดวกขึ้น	ปรับปรุงถนนลูกรังบริเวณที่เป็นหลุมหรือชำรุดและซ่อมแซมถนนบริเวณที่ขาดสายทางหมู่ที่ ๙ บ้านหนองหญ้าแก้ว ขนาดผิวจราจรกว้าง ๔.๐๐ ม. ระยะทาง ๑,๕๐๐ ม. โดยลงดินถมปรับระดับตามหลุมบ่อ ปริมาตรดินถมไม่น้อยกว่า ๒๓๐ ลบ.ม. และลงลูกพร้อมเกลี่ยปรับแต่ง ปริมาตรลูกรังไม่น้อยกว่า ๔๘๐ ลบ.ม	-	๑๒๖,๐๐๐	-	-	-	ร้อยละของจำนวนของประชาชนได้รับประโยชน์	ประชาชนทั่วไปได้ใช้เส้นทางดังกล่าว สะดวกและปลอดภัย	กองช่าง
๙๖	โครงการก่อสร้างถนนแอสฟัลติกคอนกรีต หมู่ที่ ๙ บ้านหนองหญ้าแก้ว	เพื่อให้ประชาชนสัญจรได้สะดวกขึ้น	ก่อสร้างถนนแบบแอสฟัลติกคอนกรีตถนนในหมู่ที่ ๙ บ้านหนองหญ้าแก้ว ขนาดกว้าง๔.๐๐ ม.ระยะทาง ๒,๐๐๐ ม.หนาเฉลี่ย ๐.๕๐ ม. หรือปริมาตรพื้นที่ไม่น้อยกว่า ๘,๐๐๐ ตร.ม.	-	-	๑,๒๐๐,๐๐๐	๑,๒๐๐,๐๐๐	-	ร้อยละของจำนวนของประชาชนได้รับประโยชน์	ประชาชนทั่วไปได้ใช้เส้นทางสัญจรที่สะดวกและปลอดภัย	กองช่าง

๙๗	โครงการปรับปรุงถนนลูกรัง หมู่ที่ ๙ บ้านหนองหญ้าแก้ว (สายทางจากถนนลูกรังท้ายบ้าน-หลังวัดปราสาท)	เพื่อให้ประชาชนสัญจรได้สะดวกขึ้น	ปรับปรุงถนนลูกรัง สายทางจากถนนลูกรังท้ายบ้าน - หลังวัดปราสาท หมู่ที่ ๙ ต.โคกสูง อ.โคกสูง จ.สระแก้ว ปริมาณงาน ผิวจราจรกว้าง ๕.๐๐ เมตร ระยะทาง ๑,๑๕๐ เมตร หนา ๐.๑๕ เมตร หรือปริมาตรลูกรังไม่น้อยกว่า ๘๖๒ ลูกบาศก์เมตร พร้อมวางท่อ คสล. ขนาด ๐.๔๐x๑.๐๐ จำนวน ๑๔ ท่อน	-	-	-	๕๐๐,๐๐๐	-	ร้อยละของจำนวนของประชาชนได้รับประโยชน์	ประชาชนทั่วไปได้ใช้เส้นทางดังกล่าว สะดวกและปลอดภัย	กองช่าง
๙๘	โครงการก่อสร้างรางระบายน้ำ คสล.หมู่ที่ ๙ บ้านหนองหญ้าแก้ว	เพื่อให้มีระบบระบายน้ำที่ได้มาตรฐานยิ่งขึ้น	ก่อสร้างรางระบายน้ำ คสล. ในหมู่ ๙ ขนาดกว้าง๐.๔๐ ม. ยาว ๑๐๐ ม. ลึก ๐.๔๐ ม.พร้อมฝาบปิด (ตามแบบมาตรฐาน ทต.โคกสูง)	-	๔๐๐,๐๐๐	-	-	-	จำนวนรางระบายน้ำที่เพิ่มขึ้นต่อปีงบประมาณ	ประชาชนมีระบบระบายน้ำแก้ไขปัญหาน้ำท่วมขังในหมู่บ้าน	กองช่าง
๙๙	โครงการก่อสร้างถนนคอนกรีตเสริมเหล็ก สายทางบ้านหนองหญ้าแก้ว หมู่ที่ ๙ บ้านหนองหญ้าแก้ว	เพื่อให้ประชาชนสัญจรได้สะดวกขึ้น	ขนาดผิวจราจรกว้าง ๕.๐๐ เมตร ระยะทาง ๑,๖๒๐ เมตร หนา ๐.๑๕ เมตร ไหล่ทางข้างละ ๐.๐๕ เมตร หรือพื้นที่คอนกรีตเสริมเหล็กไม่น้อยกว่า ๘,๑๐๐ ตารางเมตร	๖,๗๑๓,๐๐๐	-	-	-	-	ร้อยละของจำนวนของประชาชนได้รับประโยชน์	ประชาชนทั่วไปได้ใช้เส้นทางดังกล่าว สะดวกและปลอดภัย	กองช่าง
๑๐๐	โครงการก่อสร้างถนนคอนกรีตเสริมเหล็ก สายทางหมู่ที่ ๙ บ้านหนองหญ้าแก้ว	เพื่อให้มีระบบระบายน้ำที่ได้มาตรฐานยิ่งขึ้น	ผิวจราจรกว้าง ๕.๐๐ เมตร ระยะทาง ๑๕๐.๐๐ เมตร หนา ๐.๑๕ เมตร หรือพื้นที่ไม่น้อยกว่า ๗๕๐ ตารางเมตร	๕๐๐,๐๐๐	-	-	-	-	ร้อยละของจำนวนของประชาชนได้รับประโยชน์	ประชาชนทั่วไปได้ใช้เส้นทางสัญจรที่สะดวกและปลอดภัย	กองช่าง
๑๐๑	โครงการซ่อมแซมถนนลูกรัง จากบ้านร้านค้า นางดำ-คันคู หมู่ที่ ๑๐ บ้านหนองลิ้ม	เพื่อให้มีระบบระบายน้ำที่ได้มาตรฐานยิ่งขึ้น	ขนาดผิวจราจรกว้าง ๔.๐๐ ม. ยาว ๑,๕๐๐ ม. หนาเฉลี่ย ๐.๑๕ ม.	๓๖๐,๐๐๐	-	-	-	-	ร้อยละของจำนวนของประชาชนได้รับประโยชน์	ประชาชนทั่วไปได้ใช้เส้นทางสัญจรที่สะดวกและปลอดภัย	กองช่าง

๑๐ ๒	โครงการก่อสร้างถนน คสล. จากซอยบ้านนางแรมข้างกำแพงวัดหนองเสม็ด หมู่ที่ ๑๐ บ้านหนองสิม	เพื่อให้ประชาชนสัญจรได้สะดวกขึ้น	ขนาดผิวจราจรกว้าง ๓.๕๐ ม. ยาว ๙๔ ม. หนา ๐.๑๕ ม. ไหล่ทาง ๐.๓๐ ม.	-	๒๓๐,๐๐๐	-	-	-	ร้อยละของจำนวนของประชาชนได้รับประโยชน์	ประชาชนทั่วไปได้ใช้เส้นทางสัญจรที่สะดวกและปลอดภัย	กองช่าง
๑๐ ๓	โครงการก่อสร้างถนน คสล. ซอยบ้านตาจรัส ขมดี หมู่ที่ ๑๐ บ้านหนองสิม	เพื่อให้มีระบบกระจายสัญญาณเสียงประชาสัมพันธ์ที่ครอบคลุม	ขนาดผิวจราจรกว้าง ๓.๕๐ ม. ยาว ๔๒ ม. หนา ๐.๑๕ ม. ไหล่ทาง ๐.๕๐ ม.	-	๙๘,๔๐๐	-	-	-	ร้อยละของจำนวนของประชาชนได้รับประโยชน์	ประชาชนได้รับข่าวสารอย่างทั่วถึง	กองช่าง
๑๐ ๔	โครงการก่อสร้างถนน คสล. ซอยบ้านนายแดง หนองสิม หมู่ที่ ๑๐ บ้านหนองสิม	เพื่อให้ประชาชนสัญจรได้สะดวกขึ้น	ขนาดผิวจราจรกว้าง ๓.๕๐ ม. ยาว ๕๐ ม. หนา ๐.๑๕ ม. ไหล่ทาง ๐.๓๐ ม.	๑๑๗,๐๐๐	-	-	-	-	ร้อยละของจำนวนของประชาชนได้รับประโยชน์	ประชาชนทั่วไปได้ใช้เส้นทางดังกล่าวสะดวกและปลอดภัย	กองช่าง
๑๐ ๕	โครงการก่อสร้างถนน คสล. หมู่ที่ ๑๐ บ้านหนองสิม	เพื่อให้ถนนได้มาตรฐานขึ้น	ก่อสร้างถนน คสล. ม.๑๐ ขนาดผิวจราจร ๔.๐๐x๑๕x๐.๑๕ ม. หรือมีพื้นที่คอนกรีตไม่น้อยกว่า ๖๔๐ ตร.ม. ลูกรังไหล่ทางข้างละ ๐.๑๕ ม. (ตามแบบมาตรฐานเทศบาล)	-	-	-	๔๐๐,๐๐๐	-	จำนวนถนนที่มาตรฐานเพิ่มขึ้นต่อปีงบประมาณ	ประชาชนทั่วไปได้ใช้เส้นทางดังกล่าวสะดวกและปลอดภัย	กองช่าง
๑๐ ๖	โครงการก่อสร้างถนนแอสฟัลติกคอนกรีต หมู่ที่ ๑๐ บ้านหนองสิม	เพื่อให้ประชาชนสัญจรได้สะดวกขึ้น	ก่อสร้างถนนแบบแอสฟัลติกคอนกรีตถนนในหมู่ที่ ๑๐ บ้านหนองสิมขนาดกว้าง ๔.๐๐ ม. ระยะทาง ๒,๐๐๐ ม. หนาเฉลี่ย ๐.๕๐ ม. หรือปริมาตรพื้นที่ไม่น้อยกว่า ๘,๐๐๐ ตร.ม.	-	-	-	-	๒,๔๐๐,๐๐๐	ร้อยละของจำนวนของประชาชนได้รับประโยชน์	ประชาชนทั่วไปได้ใช้เส้นทางสัญจรที่สะดวกและปลอดภัย	กองช่าง

๑๐๗	โครงการซ่อมแซมถนนลูกรังหมู่ที่ ๑๐ บ้านหนองสิม	เพื่อให้ประชาชนสัญจรได้สะดวกขึ้น	ปรับปรุงถนนดินพร้อมลงลูกรังถนนในพื้นที่หมู่ที่ ๑๐ ขนาดกว้าง ๔.๐๐ ม. ระยะทาง ๓,๐๐๐ ม. หนาเฉลี่ย ๐.๑๕ ม.(ตามแบบมาตรฐาน ทต.โคกสูง)	-	๕๐๐,๐๐๐	-	-	-	ร้อยละของจำนวนของประชาชนได้รับประโยชน์	ประชาชนทั่วไปได้ใช้เส้นทางดังกล่าว สะดวกและปลอดภัย	กองช่าง
๑๐๘	โครงการก่อสร้างรางระบายน้ำ คสล.หมู่ที่ ๑๐ บ้านหนองสิม	เพื่อให้มีระบบระบายน้ำที่ได้มาตรฐานยิ่งขึ้น	ก่อสร้างรางระบายน้ำ คสล. ในหมู่ ๑๐ ขนาดกว้าง ๐.๔๐ ม. ยาว ๑๐๐ ม. ลึก ๐.๔๐ ม.พร้อมฝาปิด (ตามแบบมาตรฐาน ทต.โคกสูง)	๕๐๐,๐๐๐	-	-	-	-	จำนวนรางระบายน้ำที่เพิ่มขึ้นต่อปีงบประมาณ	ประชาชนมีระบบระบายน้ำแก้ไขปัญหาน้ำท่วมขังในหมู่บ้าน	กองช่าง
๑๐๙	โครงการก่อสร้างถนนลาดยางผิวแอสฟัลท์คอนกรีต หมู่ที่ ๑๐ บ้านหนองสิม	เพื่อให้ประชาชนสัญจรได้สะดวกขึ้น	ผิวจราจรลาดยางแบบ Asphaltic Concrete Concrete ขนาดกว้าง ๖.๐๐ เมตร หนา ๐.๑๕ เมตร ระยะทาง ๑,๕๖๐ เมตร	๙,๑๖๖,๑๐๐	-	-	-	-	ร้อยละของจำนวนของประชาชนได้รับประโยชน์	ประชาชนทั่วไปได้ใช้เส้นทางดังกล่าว สะดวกและปลอดภัย	กองช่าง
๑๑๐	โครงการก่อสร้างถนนคอนกรีตเสริมเหล็ก สายทางหมู่ที่ ๑๐ บ้านหนองสิม	เพื่อให้ประชาชนสัญจรได้สะดวกขึ้น	ผิวจราจรกว้าง ๔.๐๐ เมตร ระยะทาง ๑๙๐.๐๐ เมตร หนา ๐.๑๕ เมตร หรือพื้นที่ไม่น้อยกว่า ๗๖๐.๐๐ ตารางเมตร	๕๐๐,๐๐๐	-	-	-	-	ร้อยละของจำนวนของประชาชนได้รับประโยชน์	ประชาชนทั่วไปได้ใช้เส้นทางดังกล่าว สะดวกและปลอดภัย	กองช่าง
๑๑๑	โครงการก่อสร้างรางระบายน้ำ คสล. ขอบบ้านยายมะลิ หมู่ที่ ๑๑ บ้านร่มไทร	เพื่อให้ประชาชนสัญจรได้สะดวกขึ้น	ขนาดกว้าง ๐.๔๐ ม. ยาว ๒๐๐ ม. ลึก ๐.๔๐ ม. พร้อมฝาปิด	-	-	๕๐๐,๐๐๐	๕๐๐,๐๐๐	-	ร้อยละของจำนวนของประชาชนได้รับประโยชน์	ประชาชนทั่วไปได้ใช้เส้นทางดังกล่าว สะดวกและปลอดภัย	กองช่าง
๑๑๒	โครงการซ่อมแซมถนนลูกรังขอยบ้านผู้ใหญ่ หมู่ที่ ๑๑ บ้านร่มไทร	เพื่อให้ถนนได้มาตรฐานขึ้น	ขนาดผิวจราจรกว้าง ๔.๐๐ ม. ยาว ๖๐๐ ม. หนาเฉลี่ย ๐.๑๕ ม.	-	๑๕๐,๐๐๐	-	-	-	ร้อยละของจำนวนของประชาชนได้รับประโยชน์	ประชาชนทั่วไปได้ใช้เส้นทางดังกล่าว สะดวกและปลอดภัย	กองช่าง

๑๑ ๓	โครงการก่อสร้างถนน คสล. หมู่ที่ ๑๑ บ้านร่มไทร	เพื่อให้ถนนได้มาตรฐานขึ้น	ก่อสร้างถนน คสล. ม.๑๑ ขนาดผิวจราจร๔.๐๐x๑๕.๐๐.๑๕ ม.หรือมีพื้นที่คอนกรีตไม่น้อยกว่า ๖๔๐ ตร.ม. ลูกรังไหลทางข้างละ ๐.๑๕ ม.(ตามแบบมาตรฐานเทศบาล)	๔๐๐,๐๐๐	-	-	-	-	จำนวนถนนที่มาตรฐานเพิ่มขึ้นต่อปีงบประมาณ	ประชาชนทั่วไปได้ใช้เส้นทางดังกล่าว สะดวกและปลอดภัย	กองช่าง
๑๑ ๔	โครงการก่อสร้างรางระบายน้ำ หมู่ที่ ๑๑บ้านร่มไทร	เพื่อให้ได้รางระบายน้ำที่มีมาตรฐาน	ก่อสร้างรางระบายน้ำ คสล. ม.๑๑ จากบ้านผู้ใหญ่ ถึง บ้านตาอ้วนขนาดกว้าง ๐.๓๐ ม.ยาว ๑๓๐ ม.ลึก ๐.๔๐ ม. พร้อมฝาปิด (พิกัด จุดเริ่มต้น N ๑๓.๘๑๙๗๔ E ๑๐๒.๖๕๐๒๗ จุดสิ้นสุด N ๑๓.๘๒๐๔๑E ๑๐๒.๖๔๙๐๑)	-	-	๔๐๐,๐๐๐	-	-	ร้อยละของจำนวนของประชาชนได้รับประโยชน์	มีระบบระบายน้ำในการแก้ไขปัญหา น้ำท่วมขัง	กองช่าง
๑๑ ๕	โครงการก่อสร้างถนนแอสฟัลติกคอนกรีต หมู่ที่ ๑๑ บ้านร่มไทร	เพื่อให้ประชาชนสัญจรได้สะดวกขึ้น	ก่อสร้างถนนแบบแอสฟัลติกคอนกรีตถนนในหมู่ที่ ๑๑ บ้านร่มไทรขนาดกว้าง๔.๐๐ ม.ระยะทาง ๒,๐๐๐ ม. หนาเฉลี่ย ๐.๕๐ ม. หรือปริมาตรพื้นที่ไม่น้อยกว่า ๘,๐๐๐ ตร.ม.	-	-	-	๒,๔๐๐,๐๐๐	-	ร้อยละของจำนวนของประชาชนได้รับประโยชน์	ประชาชนทั่วไปได้ใช้เส้นทางสัญจรที่สะดวกและปลอดภัย	กองช่าง
๑๑ ๖	โครงการซ่อมแซมถนนลูกรังหมู่ที่ ๑๑ บ้านร่มไทร	เพื่อให้ประชาชนสัญจรได้สะดวกขึ้น	ปรับปรุงถนนดินพร้อมลงลูกรังถนนในพื้นที่หมู่ที่ ๑๑ ขนาดกว้าง ๔.๐๐ ม. ระยะทาง ๓,๐๐๐ ม. หนาเฉลี่ย๐.๑๕ ม.(ตามแบบมาตรฐาน ทด.โคกสูง)	-	-	๕๐๐,๐๐๐	-	-	ร้อยละของจำนวนของประชาชนได้รับประโยชน์	ประชาชนทั่วไปได้ใช้เส้นทางดังกล่าว สะดวกและปลอดภัย	กองช่าง
๑๑ ๗	โครงการก่อสร้างถนนคอนกรีตเสริมเหล็ก หมู่ที่ ๑๑ บ้านร่มไทร	เพื่อให้ประชาชนสัญจรได้สะดวกขึ้น	ผิวจราจรกว้าง ๔.๐๐ เมตร ระยะทาง ๑๕๐.๐๐ เมตร หนา ๐.๑๕ เมตร หรือพื้นที่ไม่น้อยกว่า ๗๖๐. ๐๐ ตารางเมตร	๕๐๐,๐๐๐	-	-	-	-	ร้อยละของจำนวนของประชาชนได้รับประโยชน์	ประชาชนทั่วไปได้ใช้เส้นทางดังกล่าว สะดวกและปลอดภัย	กองช่าง

๑๑ ๘	โครงการปรับปรุง ห้องน้ำข้างสนาม หญ้าเทียม เทศบาลตำบล โคกสูง	เพื่อให้ ประชาชนได้ใช้ ห้องน้ำได้อย่าง ทั่วถึง	ปรับปรุงโดยเปลี่ยนสุขภัณฑ์,ระบบ ไฟฟ้า ระบบประปา และระบบอื่นใน ห้องน้ำ	๑๐๐,๐๐๐	-	-	-	-	ร้อยละของ จำนวนของ ประชาชน ได้รับ ประโยชน์	ประชาชนทั่วไปได้ ใช้ห้องน้ำที่สะอาด ดังกล่าวสะดวก และปลอดภัย	กองช่าง
๑๑ ๙	โครงการปรับปรุง อาคารสำนักงาน เทศบาลตำบล โคกสูง	เพื่อเสริมสร้าง ภาพลักษณ์ที่ดี ต่อหน่วยงาน และด้านความ พึงพอใจในด้าน อาคารสถานที่	ปรับปรุงโดยเปลี่ยนหลังคาเป็น เมทัลชีส เปลี่ยนฝ้าเพดาน ทาสี อาคาร	๕๐๐,๐๐๐	-	-	-	-	ร้อยละของ จำนวนของ ประชาชน ได้รับ ประโยชน์	ประชาชนทั่วไปได้ ใช้อาคาร สถานที่ ดังกล่าวสะดวก และปลอดภัย	กองช่าง
๑๒ ๐	โครงการปรับปรุง ห้องครัวและห้อง เก็บวัสดุ เทศบาล ตำบลโคกสูง	เพื่อให้มี ห้องครัวและ ห้องเก็บของที่ เพียงพอต่อ ความต้องการ	โดยต่อเติมห้องครัวโดยก่อผนังอิฐ บล็อก,ติดตั้งระบบไฟฟ้า,ปูกระเบื้อง, ติดตั้งซิ้งค์ล้างจาน,ฝ้าเพดาน	-	๑๕๐,๐๐๐	๑๕๐,๐๐๐	-	-	ร้อยละของ จำนวนของ ประชาชน ได้รับ ประโยชน์	สำนักงานได้มี ห้องครัวไว้เพื่อ จัดเก็บอุปกรณ์ ที่ เป็นระเบียบ เรียบร้อย	กองช่าง
๑๒ ๑	โครงการเทลาดัน คอนกรีตด้านหน้า กองช่างเทศบาล ตำบลโคกสูง	เพื่อให้ ประชาชนและ เจ้าหน้าที่ได้รับ ความสะดวก และปลอดภัย	- ขนาดพื้นที่ไม่น้อยกว่า ๔๐๐ ตร.ม.	-	๒๖๘,๐๐๐	-	-	-	ร้อยละของ จำนวนของ ประชาชน ได้รับ ประโยชน์	ประชาชนทั่วไปได้ ใช้เส้นทางดังกล่าว สะดวกและ ปลอดภัย	กองช่าง
๑๒ ๒	โครงการก่อสร้าง อาคารศูนย์ พัฒนาเด็กเล็ก เทศบาลตำบล โคกสูง ตำบลโคก สูง อำเภอโคกสูง จังหวัดสระแก้ว	เพื่อการศึกษา ของเด็กเล็กใน พื้นที่ตำบลโคก สูง ได้รับการ พัฒนาอย่าง เหมาะสมตาม วัยเท่าเทียม และเสมอภาค กัน	(ขนาดไม่เกิน ๕๐ คน) แบบตอก เสาเข็ม ขนาดความกว้าง ๑๓.๕๐ เมตร ขนาดความยาว ๑๙.๕๐ เมตร	๒,๒๑๓,๐๐๐	-	-	-	-	ร้อยละของ จำนวนของ ประชาชน ได้รับ ประโยชน์	ประชาชนทั่วไปได้ ใช้อาคาร และ สถานที่ดังกล่าว สะดวกและ ปลอดภัย	

๑๒ ๓	โครงการก่อสร้างถนนลาดยางผิวแอสฟัลท์คอนกรีต หมู่ที่ ๑๐ บ้านหนองสิม ตำบลโคกสูง อำเภอโคกสูง จังหวัดสระแก้ว	เพื่อให้ประชาชนในพื้นที่ได้รับความสะดวกในการเดินทางสัญจรไปมา	(๑) ค่างานต้นทุนงานทาง (๒) งานสะพานและท่อเหลี่ยม (๓) ค่าธรรมเนียมการไฟฟ้าส่วนภูมิภาคนครหลวง (หม้อแปลงขนาด ๓๐ KAV พร้อมอุปกรณ์รวมติดตั้ง)	๑,๘๐๙,๕๔๐	๑,๘๐๙,๕๔๐	๑,๘๐๙,๕๔๐	๑,๘๐๙,๕๔๐	๑,๘๐๙,๕๔๐	ร้อยละของจำนวนของประชาชนที่ได้รับประโยชน์	ประชาชนทั่วไปได้ใช้เส้นทางดังกล่าวสะดวกและปลอดภัย	กองช่าง
๑๒ ๔	โครงการขุดเปิดทางน้ำเข้าสระประปาเทศบาลตำบลโคกสูง	เพื่อให้ได้ปริมาณน้ำเพิ่มขึ้น	ขุดร่องน้ำเข้าสระประปา ทต.โคกสูง ขนาดกว้าง ๖.๐๐ ม.ยาว ๑๐.๐๐ ม. ลึก ๖.๐๐ ม. หรือปริมาตรดินขุดไม่น้อยกว่า ๓๖๐ ลบ.ม.	-	-	๑๔,๖๐๐	-	-	ร้อยละของจำนวนของประชาชนที่ได้รับประโยชน์	มีปริมาณน้ำเพิ่มขึ้นแก้ไขปัญหาการขาดแคลนน้ำ	กองช่าง
๑๒ ๕	โครงการปรับปรุงอาคารกองช่างเทศบาลตำบลโคกสูง	เพื่อให้มีอาคารสำหรับปฏิบัติงานของกองช่าง	ปรับปรุงอาคารกองช่าง ทต.โคกสูง เช่น เปลี่ยนสุขภัณฑ์ หลังคาฝ้าเพดาน ทาสี ระบบประปา ไฟฟ้าและอื่นๆที่เกี่ยวข้อง	-	-	๕๐๐,๐๐๐	-	-	ผู้ปฏิบัติงานมีความพึงพอใจ	มีสถานที่ในการปฏิบัติงานและรองรับการบริการประชาชน	กองช่าง
๑๒ ๖	โครงการก่อสร้างห้องน้ำงานป้องกันและบรรเทาสาธารณภัย เทศบาลตำบลโคกสูง	เพื่อให้มีอาคารสำหรับปฏิบัติงานของกองช่าง	ก่อสร้างห้องน้ำของงานป้องกันฯขนาดกว้าง ๑.๕๐ ม. ยาว ๓.๐๐ ม.(ตามแบบมาตรฐาน ทต.โคกสูง)	-	-	-	๒๕๐,๐๐๐	-	ผู้ปฏิบัติงานมีความพึงพอใจ	มีสถานที่ในการปฏิบัติงานและรองรับการบริการประชาชน	กองช่าง

รายละเอียดโครงการพัฒนา
แผนพัฒนาท้องถิ่น (พ.ศ.๒๕๖๖- ๒๕๗๐)
เทศบาลตำบลโคกสูง อำเภอโคกสูง จังหวัดสระแก้ว

แบบ ผ.๐๒

ก. ยุทธศาสตร์จังหวัดที่ ๑ เสริมสร้างกระบวนการเรียนรู้และสภาพแวดล้อมของประชาชนให้สามารถปรับตัว ประกอบอาชีพและมีสภาพแวดล้อมและคุณภาพชีวิตที่ดี

ข. ยุทธศาสตร์การพัฒนาขององค์การปกครองส่วนท้องถิ่นในเขตจังหวัด ยุทธศาสตร์ที่ ๒ ประชาชนมีคุณภาพ

๒. ยุทธศาสตร์ที่ ๒ การพัฒนาด้านคุณภาพชีวิตของประชาชน

๒.๑ แผนงานการรักษาความสงบภายใน

ที่	โครงการ	วัตถุประสงค์	เป้าหมาย (ผลผลิตของโครงการ)	งบประมาณ					ตัวชี้วัด (KPI)	ผลที่คาดว่าจะได้รับ	หน่วยงานรับผิดชอบหลัก
				๒๕๖๖	๒๕๖๗	๒๕๖๘	๒๕๖๙	๒๕๗๐			
๑	โครงการป้องกันและแก้ไขปัญหาเสพติด	เพื่อป้องกันและรักษาชีวิตทรัพย์สินของประชาชนให้ปลอดภัย	จ่ายเป็นค่าใช้จ่ายในการดำเนินการป้องกันและแก้ไขปัญหาเสพติด อาทิเช่น ค่าสมนาคุณวิทยากร ค่าวัสดุอุปกรณ์ค่าจัดทำป้ายประชาสัมพันธ์ ค่าจ้างเหมาประกอบอาหารเลี้ยงและเครื่องดื่มในการจัดเวทีประชาคมยาเสพติด ค่าเครื่องดื่มชา กาแฟ ค่าเบี้ยเลี้ยงสนับสนุนจุดตรวจประจำหมู่บ้าน ค่าน้ำมันยานพาหนะในการตรวจตราเวรยามเวลากลางคืนให้แก่อปพร. ชุดปฏิบัติการยาเสพติด ชรบ.และอื่นๆที่เกี่ยวข้อง	๕๐,๐๐๐	๕๐,๐๐๐	๕๐,๐๐๐	๕๐,๐๐๐	๕๐,๐๐๐	ปัญหาเสพติดลดลงจากปีที่ผ่านมา	ลดปัญหาอาชญากรรมประชาชนและนักท่องเที่ยวมีความปลอดภัยในชีวิตและทรัพย์สิน	สำนักปลัด
๒	โครงการป้องกันและลดอุบัติเหตุทางถนน	เพื่อตั้งจุดตรวจในช่วงเทศกาลในการป้องกันและลดอุบัติเหตุทางถนน	จ่ายเป็นค่าดำเนินการตามมาตรการป้องกันและลดอุบัติเหตุทางถนนในช่วงเทศกาลสำคัญ อาทิ เช่น ค่าสมนาคุณวิทยากร ค่าวัสดุอุปกรณ์และอื่นๆที่เกี่ยวข้อง	๑๐๐,๐๐๐	๑๐๐,๐๐๐	๑๐๐,๐๐๐	๑๐๐,๐๐๐	๑๐๐,๐๐๐	อุบัติเหตุลดลงจากปีที่ผ่านมา	สามารถลดปัญหาอุบัติเหตุและปัญหาอาชญากรรมในช่วงเทศกาล	สำนักปลัด

๓	โครงการฝึกอบรมหรือทบทวนอาสาสมัครป้องกันภัยฝ่ายพลเรือน	เพื่อให้ อปพร.มีความรู้ความสามารถเพิ่มขึ้น	จ่ายเป็นค่าดำเนินการฝึกอบรมหรือฝึกทบทวนอาสาสมัครป้องกันภัยฝ่ายพลเรือน หรือชุดอาสาสมัครต่างๆที่เกี่ยวข้องของเทศบาลโคกสูง	๑๐๐,๐๐๐	๑๘๓,๖๗๐	๑๐๐,๐๐๐	๑๐๐,๐๐๐	๑๐๐,๐๐๐	ร้อยละ ๘๐ ของผู้เข้าอบรมมีความรู้เพิ่มขึ้น	อปพร.ได้รับการทบทวนความรู้และนำความรู้มาปฏิบัติใช้ในการปฏิบัติงานในพื้นที่	สำนักปลัด
๔	โครงการสนับสนุนงบประมาณศูนย์ปฏิบัติการเพื่อเอาชนะยาเสพติดอำเภอโคกสูง	เพื่อป้องกันปัญหาเสพติดในพื้นที่อำเภอโคกสูง	อุดหนุนงบประมาณให้ศูนย์ปฏิบัติการเพื่อเอาชนะยาเสพติด อำเภอโคกสูง	๑๐๐,๐๐๐	๑๐๐,๐๐๐	๑๐๐,๐๐๐	๑๐๐,๐๐๐	๑๐๐,๐๐๐	ปัญหาเสพติดลดลงจากปีที่ผ่านมา	สามารถป้องกันยาเสพติดเข้าพื้นที่ และลดปัญหาอาชญากรรม	สำนักปลัด
๕	โครงการสนับสนุนงบประมาณศูนย์ปฏิบัติการเพื่อเอาชนะยาเสพติดจังหวัดสระแก้ว	เพื่อป้องกันปัญหาเสพติดในพื้นที่จังหวัดสระแก้ว	อุดหนุนงบประมาณให้ศูนย์ปฏิบัติการเพื่อเอาชนะยาเสพติด จังหวัดสระแก้ว	๑๐๐,๐๐๐	๑๐๐,๐๐๐	๑๐๐,๐๐๐	๑๐๐,๐๐๐	๑๐๐,๐๐๐	ปัญหาเสพติดลดลงจากปีที่ผ่านมา	สามารถป้องกันยาเสพติดเข้าพื้นที่ และลดปัญหาอาชญากรรม	สำนักปลัด
๖	โครงการสนับสนุนงบประมาณศูนย์อำนวยการป้องกันและปราบปรามยาเสพติดจังหวัดสระแก้ว	เพื่อป้องกันปัญหาเสพติดในพื้นที่จังหวัดสระแก้ว	อุดหนุนงบประมาณให้ศูนย์อำนวยการการป้องกันและปราบปรามยาเสพติด จังหวัดสระแก้ว	-	๑๐๐,๐๐๐	๑๐๐,๐๐๐	๑๐๐,๐๐๐	๑๐๐,๐๐๐	ปัญหาเสพติดลดลงจากปีที่ผ่านมา	สามารถป้องกันยาเสพติดเข้าพื้นที่ และลดปัญหาอาชญากรรม	สำนักปลัด
๗	โครงการป้องกันและปราบปรามยาเสพติดสถานีตำรวจภูธรโคกสูง	เพื่อป้องกันปัญหาเสพติดในพื้นที่อำเภอโคกสูง	อุดหนุนงบประมาณให้สถานีตำรวจภูธรโคกสูง ตามโครงการป้องกันและปราบปรามยาเสพติด	-	๑๐๐,๐๐๐	๑๐๐,๐๐๐	๑๐๐,๐๐๐	๑๐๐,๐๐๐	ปัญหาเสพติดลดลงจากปีที่ผ่านมา	สามารถป้องกันยาเสพติดเข้าพื้นที่ และลดปัญหาอาชญากรรม	สำนักปลัด
๘	โครงการฝึกอบรมเยาวชนในการป้องกันอัคคีภัยในโรงเรียน	เพื่อป้องกันเหตุอัคคีภัยในสถานศึกษา	ดำเนินการฝึกอบรมให้ความรู้แก่เยาวชนในการป้องกันอัคคีภัยในโรงเรียนและค่าใช้จ่ายอื่นๆที่เกี่ยวข้อง	-	๕๐,๐๐๐	๕๐,๐๐๐	๕๐,๐๐๐	๕๐,๐๐๐	ร้อยละ ๘๐ ของผู้เข้าอบรมมีความรู้เพิ่มขึ้น	เยาวชนสามารถป้องกันและระงับอัคคีภัยได้	สำนักปลัด

๙	โครงการจิตอาสาพระราชทาน ๙๐๔ วปร.	เพื่อให้จิตอาสาได้ร่วมกันทำกิจกรรม/บำเพ็ญประโยชน์ที่สาธารณะและอื่นๆ	ดำเนินการตามโครงการจิตอาสาพระราชทาน ๙๐๔ วปร. เช่น ดำเนินการจัดโครงการฝึกอบรมให้จิตอาสาเพื่อพัฒนาศักยภาพในการปฏิบัติหน้าที่ด้านต่างๆของจิตอาสาหรือกิจกรรมอื่นๆที่เกี่ยวข้อง	-	๕๐๐,๐๐๐	๕๐๐,๐๐๐	๕๐๐,๐๐๐	๕๐๐,๐๐๐	จำนวนกิจกรรม/ปีงบประมาณ	ประชาชนที่เดือดร้อนได้รับการช่วยเหลือพื้นที่สาธารณะหรือพื้นที่อื่นๆได้รับการดูแลความสะอาด	สำนักปลัด
๑๐	โครงการฝึกอบรมชุดปฏิบัติการจิตอาสาภัยพิบัติประจำเทศบาลตำบลโคกสูงอำเภอโคกสูงจังหวัดสระแก้ว	เพื่อเสริมสร้างศักยภาพและพัฒนาระบบการปฏิบัติงานด้านสาธารณสุขได้อย่างมีประสิทธิภาพ	ดำเนินการจัดโครงการฝึกอบรมชุดจิตอาสาภัยพิบัติหรือทบทวนหลักสูตรจิตอาสาภัยพิบัติประจำ ทต.โคกสูง หรือดำเนินการอื่นๆที่เกี่ยวข้องตามโครงการจิตอาสาพระราชทาน ๙๐๔ วปร.	-	-	๒๙๐,๐๐๐	๒๙๐,๐๐๐	๒๙๐,๐๐๐	จำนวนผู้เข้ารับการอบรมต่อปีงบประมาณ	มีบุคลากรที่มีความสามารถปฏิบัติหน้าที่ช่วยเหลือเจ้าพนักงานในการป้องกันฯได้อย่างมีประสิทธิภาพ	สำนักปลัด
๑๑	โครงการสนับสนุนชุดเฉพาะกิจในการจัดตั้งจุดตรวจ/สกัดเฝ้าระวังในพื้นที่	เพื่อสนับสนุนชุดเฉพาะกิจในการจัดตั้งจุดตรวจ/สกัดเฝ้าระวังในพื้นที่ตำบลโคกสูง	จ่ายเป็นค่าใช้จ่ายในโครงการสนับสนุนชุดเฉพาะกิจ	๑๐,๐๐๐					ร้อยละของปริมาณงาน	มีชุดเฉพาะกิจในการจัดตั้งจุดตรวจ/สกัด	สำนักปลัด
รวม	๑๑ โครงการ	-	-	๔๖๐,๐๐๐	๑,๒๘๓,๖๗๐	๑,๔๙๐,๐๐๐	๑,๔๙๐,๐๐๐	๑,๔๙๐,๐๐๐	-	-	-

๒. ยุทธศาสตร์ที่ ๒ การพัฒนาคุณภาพชีวิตของประชาชน

๒.๒ แผนงานการศึกษา

ที่	โครงการ	วัตถุประสงค์	เป้าหมาย (ผลผลิตของโครงการ)	งบประมาณ					ตัวชี้วัด (KPI)	ผลที่คาดว่าจะได้รับ	หน่วยงาน ที่รับผิดชอบ
				๒๕๖๖	๒๕๖๗	๒๕๖๘	๒๕๖๙	๒๕๗๐			
๑	โครงการจัดกิจกรรมวันเด็กแห่งชาติ	เพื่อให้เด็กได้ตระหนักถึงคุณค่าและบทบาทของตนเอง	จัดกิจกรรมวันเด็กแห่งชาติ จำนวน ๑ ครั้ง/ปี	๔๐,๐๐๐	๔๐,๐๐๐	๔๐,๐๐๐	๔๐,๐๐๐	๔๐,๐๐๐	ร้อยละ ๘๐ ของเด็กที่เข้าร่วมกิจกรรมได้รับประโยชน์	เด็กได้รู้คุณค่าและบทบาทของตนเอง	กองการศึกษา
๒	โครงการสนับสนุนค่าใช้จ่ายในการบริหารสถานศึกษา(ศูนย์พัฒนาเด็กเล็ก)	เพื่อสนับสนุนค่าใช้จ่ายให้กับศูนย์พัฒนาเด็กเล็กในสังกัด	ค่าอาหารกลางวัน ศพด.ในสังกัดค่าจัดการเรียนการสอนค่าอุปกรณ์การเรียนค่ากิจกรรมพัฒนาผู้เรียนและค่าอื่นๆที่เกี่ยวข้อง	๓๙๖,๐๐๐	๘๒๐,๙๑๔	๘๕๐,๐๐๐	๘๕๐,๐๐๐	๘๕๐,๐๐๐	ร้อยละ ๑๐๐ ของเด็กเล็ก ศพด.ได้รับประโยชน์	เด็ก ศพด.ในสังกัดเทศบาลตำบลโคกสูงมีอาหารกลางวันและมีสื่อการเรียนที่ทันสมัย	กองการศึกษา
๓	ค่าอาหารเสริม(นม)	เพื่อให้เด็กได้รับอาหารเสริม(นม)อย่างเพียงพอ	๑. ศูนย์พัฒนาเด็กเล็ก จำนวน ๒ แห่ง ๒. โรงเรียนในสังกัด สพฐ.จำนวน ๓ แห่ง	๑,๒๐๐,๐๐๐	๘๙๐,๘๘๐	๑,๒๐๐,๐๐๐	๑,๒๐๐,๐๐๐	๑,๒๐๐,๐๐๐	ร้อยละ ๑๐๐ ของเด็กเล็ก ศพด.และรร.ในสังกัด สพฐ.ได้รับประโยชน์	เด็กเล็กได้รับอาหารเสริมที่เพียงพอ	กองการศึกษา
๔	โครงการสนับสนุนค่าอาหารกลางวัน	เพื่อให้เด็กนักเรียนได้รับอาหารกลางวันอย่างเพียงพอ	อุดหนุนค่าอาหารกลางวันให้แก่เด็กนักเรียนของโรงเรียนในสังกัด สพฐ. จำนวน ๓ แห่ง	๒,๒๕๖,๐๐๐	๒,๑๖๐,๐๐๐	๒,๓๐๐,๐๐๐	๒,๓๐๐,๐๐๐	๒,๓๐๐,๐๐๐	ร้อยละ ๑๐๐ ของเด็กนักเรียนมีอาหารกลางวันรับประทาน	เด็กนักเรียนได้รับสารอาหารในปริมาณที่เหมาะสมต่อมือ	กองการศึกษา
๕	โครงการปรับปรุงศูนย์การเรียนรู้ ICT ของโรงเรียน	เพื่อให้นักเรียนได้เรียนรู้จากสื่อออนไลน์	อุดหนุนให้โรงเรียนบ้านโคกสูง	๗๕,๐๐๐	-	-	-	-	ร้อยละ ๘๐ ของจำนวนนักเรียนได้ประโยชน์	นักเรียนได้รับความรู้เพิ่มเติมจากสื่อออนไลน์	กองการศึกษา

๖	โครงการปรับปรุงพัฒนาอุปกรณ์เครื่องเล่นเด็กและสนามเด็กเล่น	เพื่อให้นักเรียนได้เรียนรู้จากอุปกรณ์และสื่อการสอน	อุดหนุนให้โรงเรียนบ้านละลมตม	๑๐๐,๐๐๐	๑๐๐,๐๐๐	๑๐๐,๐๐๐	๑๐๐,๐๐๐	๑๐๐,๐๐๐	ร้อยละ ๘๐ ของจำนวนนักเรียนได้ประโยชน์	นักเรียนได้รับความรู้เพิ่มเติมจากสื่อการเรียนการสอน	กองการศึกษา
๗	โครงการสนับสนุนงบประมาณโรงเรียนโคกสูง	เพื่อให้นักเรียนได้รับความรู้เพิ่มขึ้น	อุดหนุนให้โรงเรียนบ้านโคกสูงตามโครงการต่างๆ หรือสื่อการเรียน การสอน และอื่นๆที่เกี่ยวข้อง	-	๖๐,๐๐๐	๒๕๐,๐๐๐	๒๕๐,๐๐๐	๒๕๐,๐๐๐	ร้อยละ ๘๐ ของจำนวนนักเรียนได้ประโยชน์	นักเรียนได้รับความรู้เพิ่มเติมจากโครงการ	กองการศึกษา
๘	โครงการสนับสนุนงบประมาณโรงเรียนบ้านหนองเสม็ด	เพื่อส่งเสริมและสนับสนุนการจัดกิจกรรมการเรียนการสอนในสถานศึกษา	อุดหนุนให้โรงเรียนบ้านหนองเสม็ด เช่นจัดซื้อเครื่องเสียงแบบกลางแจ้งหรือสื่อการเรียน การสอน และอื่นๆที่เกี่ยวข้อง	-	-	๒๐๐,๐๐๐	๒๐๐,๐๐๐	๒๐๐,๐๐๐	ร้อยละ ๘๐ ของจำนวนนักเรียนได้ประโยชน์	สถานศึกษาได้ใช้เป็นอุปกรณ์ในการประกอบการจัดกิจกรรมต่างๆ	กองการศึกษา
๙	โครงการจัดซื้อเครื่องเล่นสนามเด็กเล่นศูนย์พัฒนาเด็กเล็ก เทศบาลตำบลโคกสูง	เพื่อให้เด็กมีสนามเด็กเล่นที่ปลอดภัยเหมาะสมกับวัยและมีพัฒนาการให้ครบทั้ง ๔ ด้าน	จัดซื้อเครื่องเล่นสนามเด็กเล่น จำนวน ๕ ชุดพร้อมติดตั้ง	๘๐,๐๐๐	๘๐,๐๐๐	๘๐,๐๐๐	๘๐,๐๐๐	๘๐,๐๐๐	ร้อยละ ๘๐ ของจำนวนนักเรียนได้ประโยชน์	นักเรียนได้รับความรู้เพิ่มเติมจากสื่อการเรียนการสอน	กองการศึกษา
๑๐	โครงการสนับสนุนงบประมาณโรงเรียนบ้านละลมตม(จิตรพลาอนุสนธิ์)	เพื่อส่งเสริมสร้างพัฒนาการด้านร่างกาย จิตใจ และสติปัญญา ของเด็ก	อุดหนุนงบประมาณให้โรงเรียนบ้านละลมตม(จิตรพลาอนุสนธิ์) เช่น จัดซื้อเครื่องเล่นสนามเด็กเล่น หรือสื่อการเรียน การสอน และอื่นๆที่เกี่ยวข้อง	-	-	๑๐๐,๐๐๐	๑๐๐,๐๐๐	๑๐๐,๐๐๐	ร้อยละ ๙๐ ของนักเรียนมีสุขภาพแข็งแรง	สถานศึกษามีอุปกรณ์เสริมสร้างพัฒนาการด้านต่างๆ ของเด็กอย่างเหมาะสม	กองการศึกษา
รวม	๑๐ โครงการ	-	-	๔,๑๔๗,๐๐๐	๔,๑๕๑,๗๙๔	๕,๑๒๐,๐๐๐	๕,๑๒๐,๐๐๐	๕,๑๒๐,๐๐๐	-	-	-

๒. ยุทธศาสตร์ที่ ๒ การพัฒนาคุณภาพชีวิตของประชาชน

๒.๓ แผนงานสาธารณสุข

ที่	โครงการ	วัตถุประสงค์	เป้าหมาย (ผลผลิตของโครงการ)	งบประมาณ					ตัวชี้วัด (KPI)	ผลที่คาดว่าจะ ได้รับ	หน่วยงาน รับผิดชอบหลัก
				๒๕๖๖	๒๕๖๗	๒๕๖๘	๒๕๖๙	๒๕๗๐			
๑	โครงการอุดหนุนโครงการตามพระราชดำริ ด้านสาธารณสุขประจำหมู่บ้าน	เพื่ออุดหนุนโครงการตามพระราชดำริ ด้านสาธารณสุขประจำหมู่บ้าน	อุดหนุนให้โครงการตามพระราชดำริ ด้านสาธารณสุขประจำหมู่บ้าน หมู่บ้านละ ๒๐,๐๐๐ บาท	๒๒๐,๐๐๐	๒๒๐,๐๐๐	๒๒๐,๐๐๐	๒๒๐,๐๐๐	๒๒๐,๐๐๐	ร้อยละ ๗๐ ของหมู่บ้าน ดำเนินโครงการตามพระราชดำริ ด้านสาธารณสุข	หมู่บ้านในพื้นที่ตำบลโคกสูงได้ดำเนินโครงการตามพระราชดำริ ด้านสาธารณสุขครบคลุมทุกหมู่บ้าน	กองสาธารณสุขฯ
๒	โครงการเกี่ยวกับการบริการผู้บริจาคโลหิตให้แก่สภากาชาดไทย	เพื่อให้มีคลังโลหิตที่เพียงพอต่อความต้องการ	อุดหนุนให้แก่สภากาชาดไทย เพื่อถวายเป็นพระราชกุศล	๕,๐๐๐	๕,๐๐๐	๕,๐๐๐	๕,๐๐๐	๕,๐๐๐	ร้อยละ ๘๐ ของผู้รับบริการมีความพึงพอใจ	ผู้ป่วยได้รับการรักษา และมีชีวิตที่ดีขึ้น	กองสาธารณสุขฯ
๓	โครงการป้องกันและควบคุมโรคพิษสุนัขบ้า	เพื่อป้องกันและควบคุมโรคจากสุนัขและแมว	ดำเนินการป้องกันและควบคุมโรคพิษสุนัขบ้าตามโครงการสัตว์ปลอดโรค คนปลอดภัยจากโรคพิษสุนัขบ้า โดยการฉีดวัคซีนพร้อมวัสดุอุปกรณ์ในการฉีด	๑๐๐,๐๐๐	๑๐๐,๐๐๐	๑๐๐,๐๐๐	๑๐๐,๐๐๐	๑๐๐,๐๐๐	ร้อยละ ๘๐ ที่ขึ้นทะเบียนของจำนวนสุนัข แมว ทั้งหมด	สุนัข แมว และคนปลอดภัยจากโรคพิษสุนัขบ้า	กองสาธารณสุขฯ
๔	โครงการป้องกันและควบคุมโรคไข้เลือดออก	เพื่อป้องกันและควบคุมโรคจากสัตว์ที่เป็นพาหะนำโรค	ดำเนินการป้องกันและควบคุมโรคไข้เลือดออก โดยการฉีดฆี้น้ำยน้ำมันเชื้อเพลิง และอื่นๆที่เกี่ยวข้อง พร้อมวัสดุอุปกรณ์ในการฉีดพ่น	๑๐๐,๐๐๐	๑๐๐,๐๐๐	๑๐๐,๐๐๐	๑๐๐,๐๐๐	๑๐๐,๐๐๐	ร้อยละ ๘๐ ของจำนวนสุนัข แมว ทั้งหมดที่ขึ้นทะเบียน	สุนัข แมว และคนปลอดภัยจากโรคพิษสุนัขบ้า	กองสาธารณสุขฯ

๕	โครงการส่งเสริมและสนับสนุนการป้องกันการระบาดการติดเชื้อโรคโควิด-๑๙ และเฝ้าระวังในประชาชนกลุ่มเสี่ยง	เพื่อสร้างความตระหนักให้กับประชาชนกลุ่มเสี่ยงสูงและครอบครัวในการปรับพฤติกรรมทัศนคติให้สามารถลดความเสี่ยงการแพร่ระบาดติดเชื้อโรคโควิด-๑๙	พื้นที่ที่มีกลุ่มเป้าหมายประชาชนกลุ่มเสี่ยงสูง	๑๐๐,๐๐๐	๑๐๐,๐๐๐	๑๐๐,๐๐๐	๑๐๐,๐๐๐	๑๐๐,๐๐๐	จำนวนประชาชนในพื้นที่ไม่ป่วยด้วยโรคติดต่อ	ไม่มีการระบาดรุนแรงของโรคติดต่อในพื้นที่	กองสาธารณสุข ๓
๖	โครงการอาสาสมัครบริบาลท้องถิ่น เทศบาลตำบลโคกสูง	เพื่อดูแลผู้สูงอายุที่ติดบ้าน ติดเตียงเพียง	ผู้สูงอายุที่ติดบ้าน ติดเตียงเพียง	๑๒๐,๐๐๐	๑๒๐,๐๐๐	๑๒๐,๐๐๐	๑๒๐,๐๐๐	๑๒๐,๐๐๐	ร้อยละ ๘๐ ของผู้สูงอายุติดบ้าน ติดเตียง ได้รับการดูแล	สูงอายุติดบ้านติดเตียงได้รับการดูแลอย่างทั่วถึง	กองสาธารณสุข ๓
รวม	๖ โครงการ	-	-	๒๔๕,๐๐๐	๒๔๕,๐๐๐	๒๔๕,๐๐๐	๒๔๕,๐๐๐	๒๔๕,๐๐๐	-	-	-

๒. ยุทธศาสตร์ที่ ๒ การพัฒนาคุณภาพชีวิตของประชาชน

แบบ ผ.๐๒

๒.๔ แผนงานสร้างความเข้มแข็งของชุมชน

ที่	โครงการ	วัตถุประสงค์	เป้าหมาย (ผลผลิตของโครงการ)	งบประมาณ					ตัวชี้วัด (KPI)	ผลที่คาดว่าจะได้รับ	หน่วยงานรับผิดชอบหลัก
				๒๕๖๖	๒๕๖๗	๒๕๖๘	๒๕๖๙	๒๕๗๐			
๑	โครงการสร้างความปรองดองและสมานฉันท์ เพื่อสร้างทัศนคติและจิตสำนึกที่ดีงามในการอยู่ร่วมกันอย่างสมานฉันท์	เพื่อให้ประชาชนมีความสามัคคีต่อกัน	ดำเนินการฝึกอบรมหรือฝึกทบทวนลูกเสือชาวบ้าน การจัดฝึกรวมซึ่งแจ้งทำความเข้าใจเพื่อสร้างทัศนคติและจิตสำนึกที่ดีงามในการอยู่ร่วมกันอย่างสมานฉันท์	๒๐๐,๐๐๐	๒๐๐,๐๐๐	๒๐๐,๐๐๐	๒๐๐,๐๐๐	๒๐๐,๐๐๐	ร้อยละ ๘๐ ของประชาชนได้รับประโยชน์	ประชาชนได้เรียนรู้การอยู่ร่วมกัน และสามัคคีกัน	สำนักปลัด
๒	โครงการปกป้องสถาบันสำคัญของชาติ	เพื่อให้ประชาชนได้ตระหนักถึงความสำคัญของสถาบันสำคัญของชาติ	ดำเนินการจัดกิจกรรมตามโครงการปกป้องสถาบันสำคัญของชาติ	๕๐,๐๐๐	๕๐,๐๐๐	๕๐,๐๐๐	๕๐,๐๐๐	๕๐,๐๐๐	ร้อยละ ๘๐ ของประชาชนได้รับประโยชน์	ประชาชนได้มีส่วนร่วมในการแสดงออกถึงการปกป้องสถาบันสำคัญของชาติ	สำนักปลัด
๓	โครงการอบรมเชิงปฏิบัติการทักษะการวิ่งเพื่อสุขภาพเบื้องต้นให้กับประชาชนในตำบลโคกสูง	เพื่อให้ประชาชนได้จัดกิจกรรมการออกกำลังกาย	สนับสนุนงบประมาณให้โรงเรียนบ้านโคกสูงตามโครงการอบรมเชิงปฏิบัติการทักษะการวิ่งเพื่อสุขภาพเบื้องต้นให้กับประชาชนในตำบลโคกสูง	-	๕๐,๐๐๐	-	-	-	ผู้เข้าร่วมกิจกรรมร้อยละ ๖๐ ใช้เวลาในการวิ่งเพื่อสุขภาพอย่างต่อเนื่อง	ผู้เข้าร่วมกิจกรรมได้รับความรู้ การดูแลสุขภาพและมีสุขภาพดี	กองสาธารณสุขฯ
๔	โครงการ To Be Number One สาธารณสุขอำเภอโคกสูง	เพื่อให้ประชาชนได้ร่วมกิจกรรม	สนับสนุนงบประมาณให้สาธารณสุขอำเภอโคกสูงตามโครงการ To Be Number One	-	-	๕๐,๐๐๐	๕๐,๐๐๐	๕๐,๐๐๐	จำนวนกิจกรรมต่อปีงบประมาณ	ผู้เข้าร่วมกิจกรรมได้รับความรู้	กองสาธารณสุขฯ
๕	โครงการ To Be Number One โรงเรียนที่พระยาพิทยา	เพื่อให้ประชาชนได้ร่วมกิจกรรม	สนับสนุนงบประมาณให้โรงเรียนที่พระยาพิทยา ตามโครงการ To Be Number One	-	-	-	๕๐,๐๐๐	๕๐,๐๐๐	จำนวนกิจกรรมต่อปีงบประมาณ	ผู้เข้าร่วมกิจกรรมได้รับความรู้	กองสาธารณสุขฯ
รวม	๕ โครงการ	-	-	๒๕๐,๐๐๐	๓๐๐,๐๐๐	๓๐๐,๐๐๐	๓๕๐,๐๐๐	๓๕๐,๐๐๐	-	-	-

๒. ยุทธศาสตร์ที่ ๒ การพัฒนาคุณภาพชีวิตของประชาชน

๒.๕ แผนงานงบกลาง

ที่	โครงการ	วัตถุประสงค์	เป้าหมาย (ผลผลิตของโครงการ)	งบประมาณ					ตัวชี้วัด (KPI)	ผลที่คาดว่าจะ ได้รับ	หน่วยงาน รับผิดชอบ หลัก
				๒๕๖๖	๒๕๖๗	๒๕๖๘	๒๕๖๙	๒๕๗๐			
๑	โครงการสงเคราะห์เบี้ยยังชีพผู้สูงอายุ	เพื่อจ่ายเบี้ยยังชีพให้แก่ผู้สูงอายุตำบลโคกสูงที่มีอายุ ๖๐ ปีขึ้นไป	จ่ายเบี้ยยังชีพแก่ผู้สูงอายุตำบลโคกสูงจำนวน ๑๒ ครั้ง/ปี	๗,๖๕๓,๖๐๐	๗,๙๓๐,๘๐๐	๘,๕๐๐,๐๐๐	๘,๕๐๐,๐๐๐	๘,๕๐๐,๐๐๐	ร้อยละ ๑๐๐ ของผู้สูงอายุที่ลงทะเบียนขอรับเบี้ยยังชีพได้รับเบี้ยฯทุกเดือน	ผู้สูงอายุในตำบลโคกสูงได้รับความช่วยเหลือตามสวัสดิการ	สำนักปลัด
๒	โครงการสงเคราะห์เบี้ยยังชีพผู้พิการ	เพื่อจ่ายเบี้ยยังชีพให้แก่ผู้พิการในตำบลโคกสูงที่จดทะเบียนตามกฎหมายว่าด้วยการฟื้นฟูสมรรถภาพคนพิการและมีความพิการ	จ่ายเบี้ยยังชีพแก่ผู้พิการตำบลโคกสูงจำนวน ๑๒ ครั้ง/ปี	๒,๒๗๕,๒๐๐	๒,๒๐๘,๐๐๐	๒,๕๐๐,๐๐๐	๒,๕๐๐,๐๐๐	๒,๕๐๐,๐๐๐	ร้อยละ ๑๐๐ ของผู้พิการที่ลงทะเบียนขอรับเบี้ยยังชีพได้รับเบี้ยฯทุกเดือน	ผู้พิการในตำบลโคกสูงได้รับความช่วยเหลือตามสวัสดิการ	สำนักปลัด
๓	โครงการสงเคราะห์เบี้ยยังชีพผู้ป่วยเอดส์	เพื่อสงเคราะห์เบี้ยยังชีพให้กับผู้ป่วยเอดส์ในตำบลโคกสูงที่แพทย์ได้รับรองและวินิจฉัยแล้ว	จ่ายเบี้ยยังชีพผู้ป่วยเอดส์ตำบลโคกสูงจำนวน ๑๒ ครั้ง/ปี	๑๒๖,๐๐๐	๑๓๒,๐๐๐	๑๔๐,๐๐๐	๑๔๐,๐๐๐	๑๔๐,๐๐๐	ร้อยละ ๑๐๐ ของผู้ป่วยเอดส์ที่ลงทะเบียนฯได้รับเบี้ยฯ	ผู้ป่วยเอดส์ในตำบลโคกสูงได้รับความช่วยเหลือตามสวัสดิการ	สำนักปลัด
๔	โครงการสำรองจ่ายในกรณีฉุกเฉินหรือจำเป็นเร่งด่วน (สงเคราะห์ผู้ประสบภัยทางธรรมชาติและสาธารณภัย)	เพื่อสงเคราะห์ช่วยเหลือผู้ประสบภัยทางธรรมชาติและสาธารณภัย	จัดหาวัสดุ อุปกรณ์ในการช่วยเหลือผู้ประสบภัย	๕๐๐,๐๐๐	๒๐๐,๐๐๐	๕๐๐,๐๐๐	๕๐๐,๐๐๐	๕๐๐,๐๐๐	ร้อยละ ๑๐๐ ของผู้ประสบภัยได้รับการช่วยเหลือตามระเบียบฯ	ผู้ประสบภัยทางธรรมชาติและสาธารณภัยได้รับการช่วยเหลือ	สำนักปลัด
รวม	๔ โครงการ	-	-	๑๐,๕๕๔,๘๐๐	๑๐,๔๗๐,๘๐๐	๑๑,๖๔๐,๐๐๐	๑๑,๖๔๐,๐๐๐	๑๑,๖๔๐,๐๐๐	-	-	-

รายละเอียดโครงการพัฒนา
แผนพัฒนาท้องถิ่น (พ.ศ.๒๕๖๖ - ๒๕๗๐)
เทศบาลตำบลโคกสูง อำเภอโคกสูง จังหวัดสระแก้ว

แบบ ผ.๐๒

- ก. ยุทธศาสตร์จังหวัดที่ ๒ ปรับปรุงปัจจัยและกระบวนการผลิตสินค้าเกษตรปลอดภัยให้ได้คุณภาพมาตรฐานสากล
- ข. ยุทธศาสตร์การพัฒนาขององค์การปกครองส่วนท้องถิ่นในเขตจังหวัด ยุทธศาสตร์ที่ ๓ ถิ่นอุตสาหกรรมเกษตร
๓. ยุทธศาสตร์ที่ ๓ การพัฒนาด้านเศรษฐกิจ
- ๓.๑ แผนงานสร้างความเข้มแข็งของชุมชน

ที่	โครงการ	วัตถุประสงค์	เป้าหมาย (ผลผลิตของโครงการ)	งบประมาณ					ตัวชี้วัด (KPI)	ผลที่คาดว่าจะ ได้รับ	หน่วยงาน รับผิดชอบหลัก
				๒๕๖๖	๒๕๖๗	๒๕๖๘	๒๕๖๙	๒๕๗๐			
๑	โครงการฝึกอบรมกลุ่มสตรีแม่บ้าน	เพื่อเพิ่มศักยภาพกลุ่มสตรีตำบลโคกสูง	ดำเนินการฝึกอบรมและศึกษาดูงาน เพื่อเพิ่มพูนความรู้ ทักษะ ประสบการณ์ให้กลุ่มสตรีแม่บ้าน ตำบลโคกสูง	๕๐,๐๐๐	๕๐,๐๐๐	๕๐,๐๐๐	๕๐,๐๐๐	๕๐,๐๐๐	ร้อยละ ๘๐ ของกลุ่มสตรีมีความรู้เพิ่มขึ้น	กลุ่มสตรีตำบลโคกสูง ได้รับการพัฒนา ศักยภาพสามารถปฏิบัติงานได้อย่างมีประสิทธิภาพและประสิทธิผล	สำนักปลัด
รวม	๑ โครงการ	-	-	๕๐,๐๐๐	๕๐,๐๐๐	๕๐,๐๐๐	๕๐,๐๐๐	๕๐,๐๐๐	-	-	-

๓. ยุทธศาสตร์ที่ ๓ การพัฒนาด้านเศรษฐกิจ

แบบ ผ.๐๒

๓.๒ แผนงานการเกษตร

ที่	โครงการ	วัตถุประสงค์	เป้าหมาย (ผลผลิตของโครงการ)	งบประมาณและที่ผ่านมา					ตัวชี้วัด (KPI)	ผลลัพธ์ที่คาดว่าจะได้รับ	หน่วยงาน ที่รับผิดชอบ
				๒๕๖๖	๒๕๖๗	๒๕๖๘	๒๕๖๙	๒๕๗๐			
๑	โครงการศูนย์บริการและถ่ายทอดเทคโนโลยีการเกษตรประจำตำบลโคกสูง	เพื่อเป็นศูนย์การเรียนรู้ทางการเกษตร	ดำเนินการบริการและถ่ายทอดเทคโนโลยีการเกษตรประจำตำบลโคกสูง	๒๐,๐๐๐	๒๐,๐๐๐	๒๐,๐๐๐	๒๐,๐๐๐	๒๐,๐๐๐	ร้อยละ ๘๐ ของประชาชนได้รับประโยชน์	ประชาชนมีสถานที่เรียนรู้เทคโนโลยีด้านการเกษตรเพิ่มขึ้น	สำนักปลัด
๒	โครงการสนับสนุนพันธุ์ข้าวปลูก (พันธุ์ข้าวหอมมะลิ ๑๐๕) ภายในตำบลโคกสูง	เพื่อให้ส่งเสริมให้เกษตรกรมีพันธุ์ข้าวที่ดี	ดำเนินการสนับสนุนพันธุ์ข้าวหอมมะลิ ๑๐๕ ให้เกษตรกรหมู่ที่ ๑ นำไปเพาะปลูก	๑๐๐,๐๐๐	๑๐๐,๐๐๐	๑๐๐,๐๐๐	๑๐๐,๐๐๐	๑๐๐,๐๐๐	ร้อยละของจำนวนเกษตรกรที่รับพันธุ์ข้าว	เกษตรกรได้พันธุ์ข้าวดีและมีรายได้เพิ่มขึ้น	สำนักปลัด
รวม ๒ โครงการ				๑๒๐,๐๐๐	๑๒๐,๐๐๐	๑๒๐,๐๐๐	๑๒๐,๐๐๐	๑๒๐,๐๐๐			

รายละเอียดโครงการพัฒนา
แผนพัฒนาท้องถิ่น (พ.ศ.๒๕๖๖ - ๒๕๗๐
เทศบาลตำบลโคกสูง อำเภอโคกสูง จังหวัดสระแก้ว

ก. ยุทธศาสตร์จังหวัดที่ ๓ พื้นฟูแหล่งท่องเที่ยว ให้มีความปลอดภัย และปรับปรุงสิ่งอำนวยความสะดวก เสริมสร้างสภาพแวดล้อมให้เอื้อต่อการเป็นแหล่งท่องเที่ยวเชิงนิเวศ และเชื่อมโยงอารยธรรมโบราณ

แบบ ผ.๐๒

ข. ยุทธศาสตร์การพัฒนาขององค์การปกครองส่วนท้องถิ่นในเขตจังหวัด ยุทธศาสตร์ที่ ๔ เขตท่องเที่ยวเชิงนิเวศ

๔. ยุทธศาสตร์ที่ ๔ การพัฒนาด้านสิ่งแวดล้อมและการท่องเที่ยว

๔.๑ แผนงานการรักษาความสงบภายใน

ที่	โครงการ	วัตถุประสงค์	เป้าหมาย (ผลผลิตของโครงการ)	งบประมาณ					ตัวชี้วัด (KPI)	ผลที่คาดว่าจะได้รับ	หน่วยงาน รับผิดชอบหลัก
				๒๕๖๖	๒๕๖๗	๒๕๖๘	๒๕๖๙	๒๕๗๐			
๑	โครงการป้องกันและแก้ไขปัญหาคัญไฟป่าและหมอกควัน	เพื่อป้องกันปัญหาคัญไฟป่าและหมอกควัน	ดำเนินการตามภารกิจถ่ายโอนการควบคุมไฟป่าเพื่อเตรียมความพร้อมในการป้องกันและแก้ไขปัญหาคัญไฟป่าและหมอกควัน	๕๐,๐๐๐	๕๐,๐๐๐	๕๐,๐๐๐	๕๐,๐๐๐	๕๐,๐๐๐	จำนวนการจัดกิจกรรม/ปี	ลดปัญหาการเผาป่าป้องกันและควบคุมไฟป่าในพื้นที่	สำนักปลัด
รวม	๑ โครงการ	-	-	๕๐,๐๐๐	๕๐,๐๐๐	๕๐,๐๐๐	๕๐,๐๐๐	๕๐,๐๐๐	-	-	-

๔.๒ แผนงานสาธารณสุข

โครงการ	วัตถุประสงค์	เป้าหมาย (ผลผลิตของโครงการ)	งบประมาณ					ตัวชี้วัด (KPI)	ผลที่คาดว่าจะ จะได้รับ	หน่วยงาน รับผิดชอบหลัก
			๒๕๖๖	๒๕๖๗	๒๕๖๘	๒๕๖๙	๒๕๗๐			
โครงการส่งเสริมการมีส่วนร่วมของชุมชนในการลดปริมาณขยะต้นทาง ด้วยหลัก ๓Rs	เพื่อปลูกจิตสำนึกให้ประชาชนตระหนักเรื่องขยะมูลฝอยในพื้นที่มากขึ้น	ดำเนินการรณรงค์และส่งเสริมการลดปริมาณขยะมูลฝอยในพื้นที่รับผิดชอบของ ทต.โคกสูง	-	-	๑๕,๐๐๐	๑๕,๐๐๐	๑๕,๐๐๐	จำนวนกิจกรรม/ ปีงบประมาณ	ปริมาณขยะมูลฝอยในพื้นที่ลดลง	กองสาธารณสุข ฯ
โครงการส่งเสริมและอนุรักษ์ทรัพยากรธรรมชาติและสิ่งแวดล้อม	เพื่ออนุรักษ์ทรัพยากรทางธรรมชาติ	ดำเนินกิจกรรมตามโครงการเพื่อการอนุรักษ์ทรัพยากรธรรมชาติและสิ่งแวดล้อม หรือโครงการเฉลิมพระเกียรติฯ	๓๕,๐๐๐	๓๕,๐๐๐	๓๕,๐๐๐	๓๕,๐๐๐	๓๕,๐๐๐	ทรัพยากรน้ำ และป่าไม้ เพิ่มขึ้น	ทรัพยากรทางธรรมชาติ ได้รับการอนุรักษ์ไว้	กองสาธารณสุข ฯ
๒ โครงการ	-	-	๓๕,๐๐๐	๓๕,๐๐๐	๕๐,๐๐๐	๕๐,๐๐๐	๕๐,๐๐๐	-	-	-

๔. ยุทธศาสตร์ที่ ๔ การพัฒนาด้านสิ่งแวดล้อมและการท่องเที่ยว

แบบ ผ.๐๒

๔.๓ แผนงานการศาสนาวัฒนธรรมและนันทนาการ

ที่	โครงการ	วัตถุประสงค์	เป้าหมาย (ผลผลิตของโครงการ)	งบประมาณ					ตัวชี้วัด (KPI)	ผลที่คาดว่าจะได้รับ	หน่วยงาน รับผิดชอบหลัก
				๒๕๖๖	๒๕๖๗	๒๕๖๘	๒๕๖๙	๒๕๗๐			
๑	โครงการจัดการแข่งขันกีฬาและนันทนาการ	เพื่อให้ประชาชนมีสุขภาพดี	จัดกิจกรรมให้ประชาชนได้ออกกำลังกาย เช่น การแข่งขันกีฬาหรือกิจกรรมอื่นๆที่เกี่ยวข้อง	๑๐๐,๐๐๐	๒๐๐,๐๐๐	๒๐๐,๐๐๐	๒๐๐,๐๐๐	๒๐๐,๐๐๐	ร้อยละ ๘๐ ของจำนวนประชาชนที่ร่วมกิจกรรม	ประชาชนที่เข้าร่วมกิจกรรมมีสุขภาพที่ดี	กองการศึกษาฯ
๒	โครงการสนับสนุนกิจกรรมกลุ่มโรงเรียนบ้านโคกสูง (กลุ่มท่อบดินทร์)	เพื่อพัฒนาคุณภาพโรงเรียน	ดำเนินการอุดหนุนงบประมาณให้กลุ่มโรงเรียนบ้านโคกสูง (กลุ่มท่อบดินทร์)	๖๐,๐๐๐	๘๐,๐๐๐	๘๐,๐๐๐	๘๐,๐๐๐	๘๐,๐๐๐	จำนวนกิจกรรม/ปีงบประมาณ	กลุ่มโรงเรียนได้ดำเนินการจัดกิจกรรมเพื่อพัฒนาศักยภาพยิ่งขึ้น	กองการศึกษาฯ
๓	โครงการจัดกิจกรรมทางประเพณีหรือทางศาสนา	เพื่อการอนุรักษ์ประเพณีหรือพิธีทางศาสนา	ดำเนินการจัดกิจกรรมเพื่อการอนุรักษ์วัฒนธรรมประเพณีหรือพิธีทางศาสนา และกิจกรรมอื่นๆที่เกี่ยวข้อง	๓๐๐,๐๐๐	๓๐๐,๐๐๐	๓๐๐,๐๐๐	๓๐๐,๐๐๐	๓๐๐,๐๐๐	ร้อยละ ๘๐ ของจำนวนประชาชนเข้าร่วมกิจกรรม	ประชาชนมีส่วนร่วมในการอนุรักษ์วัฒนธรรมประเพณีให้สืบไป	กองการศึกษาฯ
๔	โครงการประเพณีถวายเทียนเข้าพรรษา	เพื่อการอนุรักษ์ประเพณีและพิธีทางศาสนา	ดำเนินการจัดกิจกรรมเพื่อการอนุรักษ์วัฒนธรรมประเพณีและพิธีทางศาสนา และกิจกรรมอื่นๆที่เกี่ยวข้อง	-	๑๐๐,๐๐๐	๑๐๐,๐๐๐	๑๐๐,๐๐๐	๑๐๐,๐๐๐	ร้อยละ ๘๐ ของจำนวนประชาชนเข้าร่วมกิจกรรม	ประชาชนมีส่วนร่วมในการอนุรักษ์วัฒนธรรมประเพณีให้สืบไป	กองการศึกษาฯ
๕	โครงการส่งเสริมกิจกรรมประเพณีวันลอยกระทง	เพื่อการอนุรักษ์ประเพณีและพิธีทางศาสนา	ดำเนินการจัดกิจกรรมเพื่อการอนุรักษ์วัฒนธรรมประเพณีและพิธีทางศาสนา และกิจกรรมอื่นๆที่เกี่ยวข้อง	-	๑๐๐,๐๐๐	๑๐๐,๐๐๐	๑๐๐,๐๐๐	๑๐๐,๐๐๐	ร้อยละ ๘๐ ของจำนวนประชาชนเข้าร่วมกิจกรรม	ประชาชนมีส่วนร่วมในการอนุรักษ์วัฒนธรรมประเพณีให้สืบไป	กองการศึกษาฯ
๖	โครงการส่งเสริมกิจกรรมประเพณีวันสงกรานต์	เพื่อการอนุรักษ์ประเพณีและพิธีทางศาสนา	ดำเนินการจัดกิจกรรมเพื่อการอนุรักษ์วัฒนธรรมประเพณีและพิธีทางศาสนา และกิจกรรมอื่นๆที่เกี่ยวข้อง	-	๑๐๐,๐๐๐	๑๐๐,๐๐๐	๑๐๐,๐๐๐	๑๐๐,๐๐๐	ร้อยละ ๘๐ ของจำนวนประชาชนเข้าร่วมกิจกรรม	ประชาชนมีส่วนร่วมในการอนุรักษ์วัฒนธรรมประเพณีให้สืบไป	กองการศึกษาฯ

๗	โครงการส่งเสริมกิจกรรมการจัดการแสดง แสง สี เสียง "มาฆะปุรมีศรีสระแก้ว"	เพื่อการอนุรักษ์ ประเพณีและพิธี ทางศาสนา	ดำเนินการจัดกิจกรรมเพื่อการอนุรักษ์วัฒนธรรมประเพณี และพิธีทางศาสนา และ กิจกรรมอื่นๆที่เกี่ยวข้อง	-	๑๐๐,๐๐๐	๑๐๐,๐๐๐	๑๐๐,๐๐๐	๑๐๐,๐๐๐	ร้อยละ ๘๐ ของ จำนวน ประชาชนเข้า ร่วมกิจกรรม	ประชาชนมีส่วนร่วมใน การอนุรักษ์วัฒนธรรม ประเพณีให้สืบไป	กองการศึกษา
๘	โครงการสัปดาห์ส่งเสริม พระพุทธศาสนาและ มาฆบูชาสานสัมพันธ์ใน มิติพระพุทธศาสนา	เพื่อส่งเสริม พระพุทธศาสนา	ดำเนินการอุดหนุนงบประมาณ ให้ที่ทำการปกครองอำเภอโคกสูงตามโครงการสัปดาห์ส่งเสริม พระพุทธศาสนาและมาฆบูชา สานสัมพันธ์มิติในมิติ พระพุทธศาสนา	๓๕,๐๐๐	๓๕,๐๐๐	๓๕,๐๐๐	๓๕,๐๐๐	๓๕,๐๐๐	ร้อยละ ๘๐ ของ จำนวน ประชาชนเข้า ร่วมกิจกรรม	ประชาชนมีส่วนร่วมใน การอนุรักษ์วัฒนธรรม ประเพณีให้สืบไป	กองการศึกษา
๙	โครงการกิจกรรมงานสืบ สานวัฒนธรรมเบื้องต้นบูรพา และงานกาชาดจังหวัด สระแก้ว	เพื่อส่งเสริม ประเพณีและการ ท่องเที่ยว	ดำเนินการอุดหนุนงบประมาณ ให้ที่ทำการปกครองอำเภอโคกสูงในการจัดกิจกรรมตาม โครงการกิจกรรมงานสืบสาน วัฒนธรรมเบื้องต้นบูรพาและงาน กาชาดจังหวัดสระแก้ว	๕๐,๐๐๐	๕๐,๐๐๐	๑๐๐,๐๐๐	๑๐๐,๐๐๐	๑๐๐,๐๐๐	ร้อยละ ๘๐ ของ จำนวน ประชาชนเข้า ร่วมกิจกรรม	ประชาชนมีส่วนร่วมใน การอนุรักษ์วัฒนธรรม ประเพณีและส่งเสริม การท่องเที่ยว	กองการศึกษา
๑๐	โครงการกิจกรรมการแสดง ประกอบแสง สี เสียงและสื่อ ประสมงานสื่อสารวัฒนธรรม เบื้องบูรพาและงานกาชาด จังหวัดสระแก้ว	เพื่อส่งเสริม ประเพณีและการ ท่องเที่ยว	ดำเนินการอุดหนุนงบประมาณ ให้จังหวัดสระแก้วในการจัด กิจกรรมตามโครงการกิจกรรม การแสดงประกอบแสง สี เสียง และสื่อ ประสมงานสื่อสาร วัฒนธรรมเบื้องต้นบูรพาและงาน กาชาดจังหวัดสระแก้ว	๕๐,๐๐๐	๕๐,๐๐๐	๕๐,๐๐๐	๕๐,๐๐๐	๕๐,๐๐๐	ร้อยละ ๘๐ ของ จำนวน ประชาชนเข้า ร่วมกิจกรรม	ประชาชนมีส่วนร่วมใน การอนุรักษ์วัฒนธรรม ประเพณีและส่งเสริม การท่องเที่ยว	กองการศึกษา
๑๑	โครงการดำเนินงานศูนย์ เยาวชนระดับพื้นที่เพื่อสร้าง ภูมิคุ้มกันและป้องกันปัญหา ยาเสพติดในเยาวชนนอก สถานศึกษา	เพื่อป้องกันปัญหา ยาเสพติด	ดำเนินการอุดหนุนงบประมาณ ให้จังหวัดสระแก้วในการจัด กิจกรรมตามโครงการ ดำเนินงานศูนย์เยาวชนระดับ พื้นที่เพื่อสร้างภูมิคุ้มกันและ ป้องกันปัญหาเสพติดใน เยาวชนนอกสถานศึกษา	๒๐,๐๐๐	๒๐,๐๐๐	๒๐,๐๐๐	๒๐,๐๐๐	๒๐,๐๐๐	ปัญหาเสพติด ลดลงจากปีที่ ผ่านมา	เยาวชนและประชาชน ทั่วไปให้ความร่วมมือ ในการแก้ไขปัญหา ยาเสพติด	สำนักปลัด

๑๒	โครงการจัดงานสืบสานประเพณีวันสงกรานต์(วันไหล)	เพื่อการอนุรักษ์ประเพณีและพิธีทางศาสนา	ดำเนินการจัดกิจกรรมเพื่อการอนุรักษ์วัฒนธรรมประเพณีและพิธีทางศาสนา และกิจกรรมอื่นๆที่เกี่ยวข้อง	-	๒๕,๐๐๐	๒๕,๐๐๐	๒๕,๐๐๐	๒๕,๐๐๐	ร้อยละ ๘๐ ของจำนวนประชาชนเข้าร่วมกิจกรรม	ประชาชนมีส่วนร่วมในการอนุรักษ์วัฒนธรรมประเพณีให้สืบไป	กองการศึกษาฯ
๑๓	โครงการทำบุญตักบาตรเทโวโรหณะสองแผ่นดินไทย-กัมพูชา เนื่องในวันออกพรรษา	เพื่อส่งเสริมสนับสนุนและอนุรักษ์ขนบธรรมเนียมประเพณีและวัฒนธรรมท้องถิ่นระหว่างประชาชนชาวไทยและชาวกัมพูชา	ดำเนินการจัดกิจกรรมเพื่อการอนุรักษ์วัฒนธรรมขนบธรรมเนียมประเพณีและพิธีทางศาสนา และกิจกรรมอื่นๆที่เกี่ยวข้อง	๖๐,๐๐๐	๖๐,๐๐๐	๖๐,๐๐๐	๖๐,๐๐๐	๖๐,๐๐๐	ร้อยละ ๘๐ ของจำนวนประชาชนเข้าร่วมกิจกรรม	ประชาชนมีส่วนร่วมในการอนุรักษ์วัฒนธรรมประเพณีให้สืบไป	กองการศึกษาฯ
รวม	๑๓ โครงการ	-		๑๐๒,๕๖๖	๑,๒๒๐,๐๐๐	๑,๒๗๐,๐๐๐	๑,๒๗๐,๐๐๐	๑,๒๗๐,๐๐๐	-	-	-

๔. ยุทธศาสตร์ที่ ๔ การพัฒนาด้านสิ่งแวดล้อมและการท่องเที่ยว

แบบ ผ.๐๒

๔.๔ แผนงานการเกษตร

ที่	โครงการ	วัตถุประสงค์	เป้าหมาย (ผลผลิตของโครงการ)	งบประมาณ					ตัวชี้วัด (KPI)	ผลที่คาดว่าจะได้รับ	หน่วยงาน รับผิดชอบหลัก
				๒๕๖๖	๒๕๖๗	๒๕๖๘	๒๕๖๙	๒๕๗๐			
๑	โครงการ "รักษน้ำ รัก ป่ารักษาแผ่นดิน"	เพื่ออนุรักษ์ทรัพยากร ทางธรรมชาติ	ดำเนินกิจกรรมตามโครงการ รักษน้ำ รักป่า รักษาแผ่นดิน	๓๕,๐๐๐	๓๕,๐๐๐	๓๕,๐๐๐	๓๕,๐๐๐	๓๕,๐๐๐	ทรัพยากรน้ำและ ป่าไม้เพิ่มขึ้น	ทรัพยากรทาง ธรรมชาติได้รับการ อนุรักษ์ไว้	สำนักปลัด
รวม	๑ โครงการ			๓๕,๐๐๐	๓๕,๐๐๐	๓๕,๐๐๐	๓๕,๐๐๐	๓๕,๐๐๐			

รายละเอียดโครงการพัฒนา
แผนพัฒนาท้องถิ่น (พ.ศ.๒๕๖๖ - ๒๕๗๐)
เทศบาลตำบลโคกสูง อำเภอโคกสูง จังหวัดสระแก้ว

ก. ยุทธศาสตร์จังหวัดที่ ๑ เสริมสร้างกระบวนการเรียนรู้และสภาพแวดล้อมของประชาชนให้สามารถปรับตัว ประกอบอาชีพและมีสภาพแวดล้อมและคุณภาพชีวิตที่ดี

แบบ ผ.๐๒

ข. ยุทธศาสตร์การพัฒนาขององค์การปกครองส่วนท้องถิ่นในเขตจังหวัด ยุทธศาสตร์ที่ ๕ การบริหารจัดการ

๑. ยุทธศาสตร์ที่ ๕ การพัฒนาระบบการบริการและการบริหารจัดการที่ดี

๕.๑ แผนงานบริหารทั่วไป

ที่	โครงการ	วัตถุประสงค์	เป้าหมาย (ผลผลิตของโครงการ)	งบประมาณ					ตัวชี้วัด (KPI)	ผลที่คาดว่าจะได้รับ	หน่วยงาน รับผิดชอบหลัก
				๒๕๖๖	๒๕๖๗	๒๕๖๘	๒๕๖๙	๒๕๗๐			
๑	โครงการฝึกอบรมสัมมนาและทัศนศึกษาบุคลากร	เพื่อเพิ่มความรู้ เพิ่มทักษะและประสบการณ์ในการปฏิบัติงานให้แก่ผู้บริหารสมาชิกสภาพนักงานและลูกจ้าง ทต.โคกสูง	จัดฝึกอบรมและศึกษาดูงานให้กับบุคลากรในสังกัดเทศบาลตำบลโคกสูง จำนวน ๑ ครั้ง/ปี	๑๐๐,๐๐๐	๑๐๐,๐๐๐	๑๐๐,๐๐๐	๑๐๐,๐๐๐	๑๐๐,๐๐๐	ร้อยละ ๑๐๐ ของผู้เข้าอบรมได้รับประโยชน์	ผู้บริหาร สมาชิกสภาพนักงาน และลูกจ้าง ทต.โคกสูง ได้รับการฝึกอบรมและมีประสบการณ์ในการทำงาน	สำนักปลัด
๒	ค่าใช้จ่ายในการเลือกตั้ง	เพื่อส่งเสริมประชาธิปไตย	ดำเนินการเกี่ยวกับการเลือกตั้งสมาชิกเทศบาลนายกเทศมนตรีกรณิศรवारะยุบสภา กรณีแทนตำแหน่งที่ว่าง กรณี กกต. ส่งให้มีการเลือกตั้งใหม่ และกรณีอื่นๆ ตามกฎหมายกำหนด	๑๐๐,๐๐๐	๑๐๐,๐๐๐	๕๐๐,๐๐๐	๕๐๐,๐๐๐	๕๐๐,๐๐๐	ร้อยละ ๘๐ ของผู้มีสิทธิมีผู้มาใช้สิทธิเลือกตั้ง	ประชาชนได้มีส่วนร่วมในการใช้สิทธิเลือกตั้ง และส่งเสริมระบอบประชาธิปไตย	สำนักปลัด
๓	โครงการออกหน่วยเคลื่อนที่บริการประชาชน	เพื่อออกหน่วยบริการประชาชนในการอำนวยความสะดวกแก่ประชาชนในงานให้บริการ	จัดกิจกรรมออกหน่วยเคลื่อนที่ให้บริการประชาชนในด้านต่างๆ เช่น การรับชำระภาษี การจัดเวทีประชาคม และกิจกรรมอื่นๆที่เกี่ยวข้อง	๕๐,๐๐๐	๕๐,๐๐๐	๕๐,๐๐๐	๕๐,๐๐๐	๕๐,๐๐๐	ร้อยละ ๘๐ ของผู้รับบริการมีความพึงพอใจ	การปฏิบัติงานและการให้บริการประชาชนมีความคล่องตัวมากยิ่งขึ้น	กองคลัง

๔	โครงการจัดกิจกรรมวันรัฐพิธีเนื่องในวันสำคัญต่างๆ	เพื่อให้ประชาชนได้แสดงความจงรักภักดีต่อสถาบันสำคัญต่างๆ	อุดหนุนงบประมาณให้ทำการปกครองอำเภอโคกสูง	๕,๐๐๐	๕,๐๐๐	๕,๐๐๐	๕,๐๐๐	๕,๐๐๐	ร้อยละ ๘๐ ของผู้เข้าร่วมกิจกรรม	ประชาชนได้ร่วมแสดงความจงรักภักดีต่อสถาบันสำคัญของชาติ	สำนักปลัด
๕	โครงการจัดกิจกรรมวันเฉลิมพระเกียรติพระชนมพรรษา พระบาทสมเด็จพระปรมินทรมหาภูมิพลอดุลยเดช	เพื่อให้ประชาชนได้แสดงความจงรักภักดีต่อสถาบันพระมหากษัตริย์	อุดหนุนงบประมาณให้ทำการปกครองอำเภอโคกสูง	๔๕,๐๐๐	๔๐,๐๐๐	๔๐,๐๐๐	๔๐,๐๐๐	๔๐,๐๐๐	ร้อยละ ๘๐ ของผู้เข้าร่วมกิจกรรม	ประชาชนได้ร่วมแสดงความจงรักภักดีต่อสถาบันสำคัญของชาติ	สำนักปลัด
๖	โครงการจัดกิจกรรมงานพระราชพิธีถวายพระเพลิงพระบรมศพพระบาทสมเด็จพระปรมินทรมหาภูมิพลอดุลยเดช	เพื่อให้ประชาชนได้ร่วมในพิธีถวายพระเพลิง	อุดหนุนงบประมาณให้ทำการปกครองอำเภอโคกสูง	๘๐,๐๐๐	-	-	-	-	ร้อยละ ๘๐ ของผู้เข้าร่วมกิจกรรม	ประชาชนได้ร่วมน้อมรำลึกในพระมหากรุณาธิคุณ	สำนักปลัด
๗	โครงการจัดทำแผนที่ภาษีและทะเบียนทรัพย์สิน	เพื่อเพิ่มประสิทธิภาพในการจัดเก็บภาษี	จัดทำแผนที่ภาษีและทะเบียนทรัพย์สินในตำบลโคกสูง	๑๐๐,๐๐๐	๑๐๐,๐๐๐	๑๐๐,๐๐๐	๑๐๐,๐๐๐	๑๐๐,๐๐๐	ร้อยละ ๑๐๐ มีระบบแผนที่ภาษีในการดำเนินการจัดเก็บ	มีโปรแกรมแผนที่ภาษีของเทศบาลโคกสูง สามารถใช้ปฏิบัติงานได้อย่างมีประสิทธิภาพ	กองคลัง

๘	โครงการจัดเวที ประชาคมเพื่อจัดทำ แผนพัฒนาตำบล/ แผนพัฒนาท้องถิ่น	เพื่อรับฟังความคิดเห็น ความต้องการของ หมู่บ้าน/ชุมชน	ดำเนินการจัดเวทีประชาคม/ ให้บริการประชาชนในด้าน ต่างๆ หรือกิจกรรมอื่นๆที่ เกี่ยวข้อง	-	๓๐,๐๐๐	๓๐,๐๐๐	๓๐,๐๐๐	๓๐,๐๐๐	ร้อยละ ๘๐ของ ครัวเรือน ทั้งหมด ที่มาร่วม ประชาคม	ได้ข้อมูลความ ต้องการของ ประชาชนอย่าง แท้จริง	สำนักปลัด
๙	โครงการส่งเสริม คุณธรรมจริยธรรม และพัฒนา	เพื่อส่งเสริมคุณธรรมและ จริยธรรมของ บุคลากรในสังกัด เทศบาลตำบลโคกสูง	ดำเนินโครงการเสริมสร้าง คุณธรรม จริยธรรมแลพัฒนา ศักยภาพผู้บริหาร สมาชิก พนักงานเทศบาล พนักงานจ้างและลูกจ้าง	-	๑๐,๕๐๐	๑๕,๐๐๐	๑๕,๐๐๐	๑๕,๐๐๐	ร้อยละ ๙ ๐ของ ผู้เข้าร่วม โครงการ มีความพึง พอใจ	ผู้เข้าร่วมโครงการ ได้รับการส่งเสริม คุณธรรม และจริยธรรม	สำนักปลัด
๑๐	โครงการจัดพิธีเฉลิม พระเกียรติสมเด็จพระ นางเจ้าศรีภคินี พระ บรม ราชินีนาถ พระบรม ราช ชนนีพันปีหลวง	เพื่อให้ประชาชนได้แสดง ความจงรักภักดี ต่อสถาบัน พระมหากษัตริย์	อุดหนุนงบประมาณให้ที่ท่า การปกครองอำเภอโคกสูง	๔๕,๐๐๐	๓๐,๐๐๐	๔๐,๐๐๐	๔๐,๐๐๐	๔๐,๐๐๐	ร้อยละ ๘๐ของ ผู้เข้าร่วม กิจกรรม	ประชาชนได้ร่วม แสดงความจงรักภักดี ต่อสถาบันสำคัญ ของชาติ	สำนักปลัด
๑๑	โครงการจัดกิจกรรม เนื่องในวันปียมหาราช	เพื่อให้ประชาชนได้ร่วม น้อมรำลึกในพระมหา กรุณาธิคุณ	อุดหนุนงบประมาณให้ที่ท่า การปกครองอำเภอโคกสูง	-	-	๑๐,๐๐๐	๑๐,๐๐๐	๑๐,๐๐๐	ร้อยละ ๘๐ของ ผู้เข้าร่วม กิจกรรม	ประชาชนได้ร่วมน้อม รำลึกในพระมหา กรุณาธิคุณ	สำนักปลัด
๑๒	โครงการวันทีระลึก พระบาทสมเด็จพระ นั่งเกล้าเจ้าอยู่หัว และวันข้าราชการพล เรือน	เพื่อให้ประชาชนได้ร่วม น้อมรำลึกในพระมหา กรุณาธิคุณ	อุดหนุนงบประมาณให้ที่ท่า การปกครองอำเภอโคกสูง	-	-	๕,๐๐๐	๕,๐๐๐	๕,๐๐๐	ร้อยละ ๘๐ของ ผู้เข้าร่วม กิจกรรม	ประชาชนได้ร่วมน้อม รำลึกในพระมหา กรุณาธิคุณ	สำนักปลัด

๑๓	โครงการจัดพิธีวัน พระบาทสมเด็จพระ พุทธยอดฟ้าจุฬาโลก มหาราช และที่ระลึก มหาจักรีบรมราชวงศ์	เพื่อให้ประชาชนได้ร่วม น้อมรำลึกในพระมหา กรุณาธิคุณ	อุดหนุนงบประมาณให้ที่ท่า การปกครองอำเภอโคกสูง	-	-	๕,๐๐๐	๕,๐๐๐	๕,๐๐๐	ร้อยละ ๘๐ของ ผู้เข้าร่วม กิจกรรม	ประชาชนได้ร่วมน้อม รำลึกในพระมหา กรุณาธิคุณ	สำนักปลัด
๑๔	โครงการจัดพิธีวัน คล้ายวันสวรรคตของ พระบาท สมเด็จพระบรมชน กาธิ เบศรมหาภูมิพลอดุล เดช บรมนาถบพิตร	เพื่อให้ประชาชนได้ร่วม น้อมรำลึกในพระมหา กรุณาธิคุณ	อุดหนุนงบประมาณให้ที่ท่า การปกครองอำเภอโคกสูง	-	๕,๐๐๐	๑๐,๐๐๐	๑๐,๐๐๐	๑๐,๐๐๐	ร้อยละ ๘๐ของ ผู้เข้าร่วม กิจกรรม	ประชาชนได้ร่วมน้อม รำลึกในพระมหา กรุณาธิคุณ	สำนักปลัด
๑๕	โครงการจัดพิธีวัน คล้ายวันพระบรมราช สมภพของ พระบาทสมเด็จพระ บรม ชนกาธิเบศรมหาภูมิ พล อดุลเดช บรมนาถ บพิตร	เพื่อให้ประชาชนได้ร่วม น้อมรำลึกในพระมหา กรุณาธิคุณ	อุดหนุนงบประมาณให้ที่ท่า การปกครองอำเภอโคกสูง	-	๕,๐๐๐	๑๐,๐๐๐	๑๐,๐๐๐	๑๐,๐๐๐	ร้อยละ ๘๐ของ ผู้เข้าร่วม กิจกรรม	ประชาชนได้ร่วมน้อม รำลึกในพระมหา กรุณาธิคุณ	สำนักปลัด
๑๖	โครงการจัดพิธีเฉลิม พระเกียรติสมเด็จพระ นางเจ้าสุทิดาพัชร สุธาภิ มลลักษณ์ พระบรม ราชินี	เพื่อให้ประชาชนได้แสดง ความจงรักภักดี ต่อสถาบัน พระมหากษัตริย์	อุดหนุนงบประมาณให้ที่ท่า การปกครองอำเภอโคกสูง	-	-	๓๐,๐๐๐	๓๐,๐๐๐	๓๐,๐๐๐	ร้อยละ ๘๐ของ ผู้เข้าร่วม กิจกรรม	ประชาชนได้ร่วม แสดงความรักภักดี ต่อสถาบันสำคัญ ของชาติ	สำนักปลัด
๑๗	โครงการจัดพิธีถวาย ราชสดุดี เฉลิมพระ เกียรติเนื่องในโอกาส วันฉัตรมงคล	เพื่อให้ประชาชนได้แสดง ความจงรักภักดีต่อ สถาบันพระมหากษัตริย์	อุดหนุนงบประมาณให้ที่ท่า การปกครองอำเภอโคกสูง	-	-	-	๙,๐๐๐	๙,๐๐๐	ร้อยละ ๘๐ของ ผู้เข้าร่วม กิจกรรม	ประชาชนได้ร่วม แสดงความรักภักดี ต่อสถาบันสำคัญของ ชาติ	สำนักปลัด

๑๘	โครงการจัดทำป้ายประชาสัมพันธ์เผยแพร่หลักปรัชญาเศรษฐกิจพอเพียงจังหวัดสระแก้ว	เพื่อเผยแพร่โครงการตามพระราชดำริและกิจกรรมต่างๆของหน่วยงาน	สนับสนุนงบประมาณให้ "จังหวัดสระแก้ว" โดยสำนักงานจังหวัดสระแก้ว"ตามโครงการจัดทำป้ายประชาสัมพันธ์เผยแพร่หลักปรัชญาเศรษฐกิจพอเพียงจังหวัดสระแก้ว	-	๕๐,๐๐๐	-	-	-	ร้อยละ ๓๐ ของประชากรทั้งหมดได้รับประโยชน์	ประชาชนมีความตระหนักและน้อมนำแนวพระราชดำริต่างๆไปปฏิบัติอย่างเป็นรูปธรรมยิ่งขึ้น	สำนักปลัด
๑๙	โครงการจัดตั้งศูนย์ปฏิบัติการร่วมในการช่วยเหลือประชาชนอำเภอโคกสูง	เพื่อเป็นสถานที่สำหรับช่วยเหลือประชาชน	สนับสนุนงบประมาณให้ ที่ทำการปกครองอำเภอโคกสูงตามโครงการจัดตั้งศูนย์ปฏิบัติการร่วมในการช่วยเหลือประชาชนอำเภอโคกสูง	-	๕๐,๐๐๐	๕๐,๐๐๐	๕๐,๐๐๐	๕๐,๐๐๐	ร้อยละ ๓๐ ของประชากรทั้งหมดได้รับประโยชน์	ประชาชนได้รับการแก้ไขปัญหา และการช่วยเหลืออย่างมีประสิทธิภาพ	สำนักปลัด
๒๐	โครงการอบรมคุณธรรมจริยธรรมและความโปร่งใสในการดำเนินงานของเทศบาลตำบลโคกสูง	เพื่อให้ผู้เข้ารับการอบรมมีส่วนร่วมต่อต้านการทุจริตและประพฤติมิชอบในหน่วยงาน	ดำเนินการฝึกอบรมให้ความรู้แก่คณะผู้บริหาร สมาชิกสภาฯ พนักงานส่วนตำบล ลูกจ้างประจำ พนักงานจ้างของเทศบาลตำบลโคกสูง	๕๐,๐๐๐	๕๐,๐๐๐	๕๐,๐๐๐		๕๐,๐๐๐	ไม่มีปัญหาการทุจริต	การดำเนินงานของเทศบาลตำบลโคกสูง เป็นไปอย่างสุจริต โปร่งใส	สำนักปลัด
๒๑	โครงการจิตอาสาพระราชทาน ๙๐๔ วปร.	เพื่อให้จิตอาสาได้ร่วมกันทำกิจกรรม/บำเพ็ญประโยชน์ที่สาธารณะและอื่นๆ	ดำเนินการตามโครงการจิตอาสาพระราชทาน ๙๐๔ วปร. เช่น โครงการฝึกอบรมเพื่อพัฒนาศักยภาพของจิตอาสาหรือกิจกรรมอื่นๆที่เกี่ยวข้อง	๕๐๐,๐๐๐	๕๐๐,๐๐๐	๕๐๐,๐๐๐	๕๐๐,๐๐๐	๕๐๐,๐๐๐	จำนวนกิจกรรม/ปีงบประมาณ	ประชาชนที่เดือดร้อนได้รับการช่วยเหลือพื้นที่สาธารณะหรือพื้นที่อื่นๆ ได้รับการดูแลความสะอาด	สำนักปลัด

๒๒	โครงการอนุรักษ์ พันธุกรรมพืชอัน เนื่องมาจาก พระราชดำริสมเด็จพระ เทพรัตนราชสุดา ฯ สยามบรมราชกุมารี (อพ.สธ)	เพื่อให้ประชาชนได้ ร่วมกันอนุรักษ์พันธุกรรม พืช	ดำเนินการตามโครงการ อนุรักษ์พันธุกรรมพืชอัน เนื่องมาจากพระราชดำริ สมเด็จพระเทพรัตนราชสุดาฯ สยามบรมราชกุมารี (อพ.สธ) หรือกิจกรรมอื่นๆที่เกี่ยวข้อง	๕๐,๐๐๐	๕๐,๐๐๐	๕๐,๐๐๐	๕๐,๐๐๐	๕๐,๐๐๐	จำนวน กิจกรรม/ ปีงบประมาณ	มีแหล่งเรียนรู้ ทรัพยากรด้านพืช ชนิดต่างๆ	สำนักปลัด
รวม	๒๒ โครงการ	-	-	๑,๑๒๕,๐๐๐	๑,๑๖๕,๕๐๐	๑,๖๐๐,๐๐๐	๑,๕๕๙,๐๐๐	๑,๖๐๙,๐๐๐	-	-	-

ก. ยุทธศาสตร์จังหวัดที่ ๑ เสริมสร้างกระบวนการเรียนรู้และสภาพแวดล้อมของประชาชนให้สามารถปรับตัว ประกอบอาชีพและมีสภาพแวดล้อมและคุณภาพชีวิตที่ดี

แบบ ผ.๐๒

ข. ยุทธศาสตร์การพัฒนาขององค์การปกครองส่วนท้องถิ่นในเขตจังหวัด ยุทธศาสตร์ที่ ๕ การบริหารจัดการ

๑. ยุทธศาสตร์ที่ ๕ การพัฒนาระบบการบริการและการบริหารจัดการที่ดี

๕.๑ แผนงานงบกลาง

ที่	โครงการ	วัตถุประสงค์	เป้าหมาย (ผลผลิตของโครงการ)	งบประมาณ					ตัวชี้วัด (KPI)	ผลที่คาดว่าจะได้รับ	หน่วยงาน รับผิดชอบหลัก
				๒๕๖๖	๒๕๖๗	๒๕๖๘	๒๕๖๙	๒๕๗๐			
๑	โครงการจ่ายเงินสมทบกองทุนหลักประกันสุขภาพเทศบาลตำบลโคกสูง	สนับสนุนการเพิ่มประสิทธิภาพการดำเนินงานพัฒนากองทุนหลักประกันสุขภาพเทศบาลโคกสูง	จ่ายเงินสมทบกองทุนหลักประกันสุขภาพเทศบาลตำบลโคกสูง	๑๖๑,๐๕๕	๑๖๑,๐๕๕	๑๖๕,๐๐๐	๑๖๕,๐๐๐	๑๖๕,๐๐๐	ร้อยละของ คุณภาพชีวิต ประชาชนดีขึ้น	กองทุนฯมี ประสิทธิภาพในการ ดำเนินงานดีขึ้น ประชาชนมีสุขภาพ ดีขึ้น	กองสาธารณสุข ฯ
๒	โครงการบำรุงสมาคมสันนิบาตเทศบาลแห่งประเทศไทย (ส.ท.ท.)	เพื่อบำรุงสมาคมสันนิบาตเทศบาลแห่งประเทศไทย	ค่าบำรุงสมาคมสันนิบาตแห่งประเทศไทย	๒๘,๕๑๕	๓๐,๓๕๓	๓๕,๐๐๐	๓๕,๐๐๐	๓๕,๐๐๐	ร้อยละ๑๐๐ ของ ผู้ปฏิบัติงาน ได้รับประโยชน์	สมาคมมีการดำเนิน กิจกรรมอย่าง ต่อเนื่อง	กองคลัง
๓	โครงการเงินช่วยเหลือ	เพื่อเป็นขวัญและกำลังใจของเจ้าหน้าที่ ทต.โคกสูง	ดำเนินการจ่ายเป็นเงินช่วยเหลือในกรณี ที่ พนักงาน ลูกจ้าง พนักงานจ้างของ เทศบาล ถึงแก่ความตายใน ระหว่างรับราชการ	๓๐,๐๐๐	๓๐,๐๐๐	๓๐,๐๐๐	๓๐,๐๐๐	๓๐,๐๐๐	ร้อยละ๑๐๐ ของ ผู้ปฏิบัติงาน เสียชีวิตได้รับการ ช่วยเหลือ	เจ้าหน้าที่ผู้เสียชีวิต ได้รับการช่วยเหลือ เยียวยา จากทาง ทต.โคกสูง	กองคลัง
รวม	๓ โครงการ	-	-	๒๑๙,๕๗๐	๒๒๑,๔๐๘	๒๓๐,๐๐๐	๒๓๐,๐๐๐	๒๓๐,๐๐๐	-	-	-

แผนพัฒนาท้องถิ่น (พ.ศ.๒๕๖๖ - ๒๕๗๐)
สำหรับ โครงการเพื่อการพัฒนาบูรณาการร่วมกับชุมชนและโครงการเกินศักยภาพ
ผ ๐๒/๑

รายละเอียดโครงการพัฒนา
แผนพัฒนาท้องถิ่น (พ.ศ.๒๕๖๖ - ๒๕๗๐)
สำหรับ โครงการเพื่อการพัฒนาบูรณาการร่วมกับชุมชนและโครงการเกื้อหนุน
เทศบาลตำบลโคกสูง อำเภอโคกสูง จังหวัดสระแก้ว

ก. ยุทธศาสตร์จังหวัดที่ ๔ เพิ่มประสิทธิภาพระบบโครงสร้างพื้นฐาน การส่งเสริมการค้า การลงทุน พัฒนาเศรษฐกิจ การบริหารจัดการด้านสังคมและสิ่งแวดล้อม เพื่อรองรับธุรกิจ
 การค้าชายแดนและเขตเศรษฐกิจพิเศษสระแก้ว

แบบ ผ.๐๒/๑

ข. ยุทธศาสตร์การพัฒนาขององค์การปกครองส่วนท้องถิ่นในเขตจังหวัด ยุทธศาสตร์ที่ ๑ การคมนาคมสะดวก

๑. ยุทธศาสตร์ที่ ๑ การพัฒนาด้านโครงสร้างพื้นฐาน

๑.๒ แผนงานเคหะและชุมชน

ที่	โครงการ	วัตถุประสงค์	เป้าหมาย (ผลผลิตของโครงการ)	งบประมาณ					ตัวชี้วัด (KPI)	ผลที่คาดว่าจะได้รับ	หน่วยงาน รับผิดชอบหลัก
				๒๕๖๖	๒๕๖๗	๒๕๖๘	๒๕๖๙	๒๕๗๐			
๑	โครงการติดตั้งไฟถนนพลังงานแสงอาทิตย์ Solar Street Light ต.โคกสูง อ.โคกสูง จ.สระแก้ว	เพื่อให้พื้นที่ตามแนวตะเข็บชายแดนหรือพื้นที่ที่ห่างไกลไฟฟ้ามีแสงสว่างและปลอดภัย	ติดตั้งไฟถนนระบบพลังงานแสงอาทิตย์ Solar Street Light ในพื้นที่หมู่ที่ ๑-๑๑ ต.โคกสูง อ.โคกสูง จ.สระแก้ว จำนวน ๘๔๒ระบบ	-	-	๕๘,๙๔๐,๐๐๐	-	-	ร้อยละของจำนวนของประชาชนได้รับประโยชน์	ประชาชนทั่วไปได้ใช้เส้นทางดังกล่าวมีแสงสว่างเพียงพอให้เกิดความสะดวกและปลอดภัยในชีวิตและทรัพย์สิน	กองช่าง ทต.โคกสูง
๒	โครงการ การตั้งจุดตรวจจุดสกัดแรงงานต่างด้าวลักลอบเข้าเมือง บริเวณเขตแนวพื้นที่ชายแดน ตำบลโคกสูง อำเภอโคกสูง จังหวัดสระแก้ว	เพื่อสกัดกั้นแรงงานต่างด้าวที่ต้องการลักลอบเข้าบริเวณเขตชายแดน	มีการทำงานที่ถูกต้องตามกฎหมายแรงงาน	๑๒๕,๐๐๐	-	-	-	-	ร้อยละของจำนวนของประชาชนได้รับประโยชน์	ประชาชนทั่วไปในเขตพื้นที่ตำบลโคกสูง จำนวน ๗,๐๖๐ คน ปลอดภัยจากโรคติดต่อ เชื้อไวรัสโคโรน่า และลดการเกิดปัญหาอาชญากรรม	สำนักปลัด ทต.โคกสูง

๓	โครงการท่องเที่ยว เกษตรเชิงอนุรักษ์ รอบปราสาทสติก ก็อทม ตำบลโคกสูง อำเภอโคกสูง จังหวัด สระแก้ว	เพื่อเสริมสร้าง และพัฒนาแหล่ง เที่ยวเชิงเกษตร ให้เป็นที่ยอมรับ นักท่องเที่ยวที่ ต้องการมาเที่ยว ชมปราสาทสติก ก็อทม	พัฒนาแหล่งท่องเที่ยวเกษตร เชิงอนุรักษ์ให้ได้คุณภาพ มาตรฐาน จำนวน ๑ แห่ง	๒,๐๐๐,๐๐๐	๒,๐๐๐,๐๐๐	๒,๐๐๐,๐๐๐	๒,๐๐๐,๐๐๐	๒,๐๐๐,๐๐๐	ร้อยละของ จำนวนของ ประชาชน ได้รับ ประโยชน์	มีจำนวน นักท่องเที่ยวเพิ่มมาก ขึ้น	สำนักปลัด ทต.โคกสูง
รวม ๓ โครงการ				๒,๑๒๕,๐๐๐	๒,๐๐๐,๐๐๐	๖๐,๙๔๐,๐๐๐	๒,๐๐๐,๐๐๐	๒,๐๐๐,๐๐๐			

รายละเอียดโครงการพัฒนา
แผนพัฒนาท้องถิ่น (พ.ศ.๒๕๖๖ - ๒๕๗๐)
สำหรับ โครงการเพื่อการพัฒนาบูรณาการร่วมกับชุมชนและโครงการเกื้อหนุนสุขภาพ
เทศบาลตำบลโคกสูง อำเภอโคกสูง จังหวัดสระแก้ว

ก. ยุทธศาสตร์จังหวัดที่ ๔ เพิ่มประสิทธิภาพระบบโครงสร้างพื้นฐาน การส่งเสริมการค้า การลงทุน พัฒนาเศรษฐกิจ การบริหารจัดการด้านสังคมและสิ่งแวดล้อม เพื่อรองรับธุรกิจ

การค้าชายแดนและเขตเศรษฐกิจพิเศษสระแก้ว

แบบ ผ.๐๒/๑

ข. ยุทธศาสตร์การพัฒนาขององค์การปกครองส่วนท้องถิ่นในเขตจังหวัด ยุทธศาสตร์ที่ ๑ การคมนาคมสะดวก

๑. ยุทธศาสตร์ที่ ๑ การพัฒนาด้านโครงสร้างพื้นฐาน

๑.๒ แผนงานอุตสาหกรรมและการโยธา

ที่	โครงการ	วัตถุประสงค์	เป้าหมาย (ผลผลิตของโครงการ)	งบประมาณ					ตัวชี้วัด (KPI)	ผลที่คาดว่าจะได้รับ	หน่วยงาน รับผิดชอบหลัก
				๒๕๖๖	๒๕๖๗	๒๕๖๘	๒๕๖๙	๒๕๗๐			
๑	ก่อสร้างถนนลาดยางผิวแอสฟัลท์คอนกรีต สายทางจากหลังศูนย์แดงเขตเทศบาลตำบลโคกสูง - เขตองค์การบริหารส่วนตำบลโนนหมากมุ่น อำเภอโคกสูง จังหวัดสระแก้ว (ตอนที่ ๒)	๑. เพื่อให้ประชาชนและผู้ใช้งานได้ใช้การสัญจรได้สะดวก รวดเร็ว ๒. เพื่อเป็นการพัฒนาด้านการคมนาคมและลดอุบัติเหตุทางท้องถิ่น ประชาชนได้รับความปลอดภัย	ก่อสร้างถนนลาดยางผิวแอสฟัลท์คอนกรีตที่ได้มาตรฐาน จำนวน ๑ สายทาง ขนาดกว้าง ๖ เมตร ระยะทาง ๑,๖๕๐ เมตร หนา ๐.๐๕ เมตร ไม่มีไหล่ทาง	๘,๓๒๑,๑๐๐	-	-	-	-	จำนวนถนนที่ได้มาตรฐานเพิ่มขึ้น ยาว ๑,๖๕๐ เมตร	ประชาชน หมู่ที่ ๑ ตำบลโคกสูง ประมาณ ๒๒๗ ครัวเรือนและประชาชนชาว ต.โนนหมากมุ่น รวมถึงประชาชนทั่วไป สามารถคมนาคมสะดวก สัญจรระหว่างตำบลสะดวกขึ้น	อบจ.สระแก้ว (กองช่าง ทต.โคกสูง)

๒	โครงการสร้างถนนคอนกรีตโรงเรียนสู่ชุมชน หมู่ที่ ๓ บ้านหนองเสม็ด	๑. เพื่อพัฒนาถนนในโรงเรียนให้ใช้สัญจรไปมาได้สะดวกระหว่างโรงเรียนและชุมชน ๒. เพื่อพัฒนาโรงเรียนตามแนวชายแดนไทย-กัมพูชา ให้ได้รับการยกระดับสู่โรงเรียนคุณภาพตามมาตรฐาน ๓. เพื่อเป็นการพัฒนาสถานศึกษาโดยการมีส่วนร่วมจากหน่วยงานองค์กร ชุมชน	ก่อสร้างถนนคอนกรีตโรงเรียนสู่ชุมชน หมู่ที่ ๓ บ้านหนองเสม็ด ตำบลโคกสูง ขนาดกว้าง ๖ เมตร ยาว ๓๖๕ เมตร หนา ๐.๑๕ เมตร	-	-	-	๑,๔๐๐,๐๐๐	-	จำนวนถนนที่ได้มาตรฐานเพิ่มขึ้น ยาว ๓๖๕ เมตร	๑. โรงเรียนได้รับการพัฒนาถนนเป็นคอนกรีตในโรงเรียนให้ใช้สัญจรไปมาได้สะดวกระหว่างโรงเรียนและชุมชน ๒. โรงเรียนได้รับการพัฒนาโรงเรียนตามแนวชายแดนไทย-กัมพูชา ให้ได้รับการยกระดับสู่โรงเรียนคุณภาพ ๓. โรงเรียนได้รับการพัฒนาสถานศึกษาโดยการมีส่วนร่วมจากหน่วยงานองค์กร ชุมชน	อบจ.สระแก้ว (กองช่างทต.โคกสูง)
๓	โครงการก่อสร้างถนนลาดยางผิวแอสฟัลท์คอนกรีต จากหมู่ที่ ๔ บ้านละลมติม ถึง อบต. โนนหมากมูน	เพื่อให้ถนนได้มาตรฐานขึ้น	ก่อสร้างถนนลาดยางผิวแอสฟัลท์คอนกรีตที่ได้มาตรฐาน จำนวน ๑ สายทาง ขนาดกว้าง ๖ เมตร ระยะทาง ๘,๐๐๐ เมตร หนา ๐.๑๕ เมตรไม่มีไหล่ทาง	๔๑,๖๐๐,๐๐๐	-	-	-	-	ร้อยละของจำนวนของประชาชนที่ได้รับประโยชน์	ประชาชนทั่วไปได้ใช้เส้นทางดังกล่าวสะดวกและปลอดภัย	อบจ.สระแก้ว (กองช่างทต.โคกสูง)

๔	โครงการก่อสร้างถนนดินซีเมนต์ผสมยางพารา (Para Soil Cement) สายทาง หมู่ ๙ บ้านหนองหญ้าแก้ว ต.โคกสูง อ.โคกสูง จ.สระแก้ว	เพื่อให้ถนนได้มาตรฐานขึ้น	ก่อสร้างถนนดินกว้าง ๖.๐๐ ยาว ๕,๐๐๐ม. หน้า ๐.๑๕ ม. หรือมีพื้นที่ไม่น้อยกว่า ๓๐,๐๐๐ ตร.ม. (ตามแบบกรมทางหลวงชนบท)	-	-	-	-	ร้อยละของจำนวนของประชาชนที่ได้รับประโยชน์	ประชาชนทั่วไปได้ใช้เส้นทางดังกล่าวสะดวกและปลอดภัย	อบจ.สระแก้ว (กองช่าง ทต.โคกสูง)	
๕	โครงการก่อสร้างประปาหมู่บ้านแบบผิวดินขนาดใหญ่	เพื่อให้ประชาชนในพื้นที่หมู่ที่ ๑ และ ๒ ตำบลโคกสูง มีระบบประปาน้ำสะอาดเพียงพอสำหรับการบริโภค-อุปโภค	ไหลทางลูกรังข้างละ ๐.๕๐ เมตร	-	-	๕,๕๐๐,๐๐๐	-	-	ร้อยละความพึงพอใจของผู้ใช้ประโยชน์	มีระบบน้ำประปาเพื่อการบริโภค-อุปโภค อย่างเพียงพอ	อบจ.สระแก้ว (กองช่าง ทต.โคกสูง)
๖	โครงการก่อสร้างอาคารอเนกประสงค์(แบบหลังคาโค้ง) เทศบาลตำบลโคกสูง	เพื่อให้ได้อาคารสำหรับจัดกิจกรรมต่างๆ ของเทศบาลตำบลโคกสูง	ก่อสร้างอาคารอเนกประสงค์(แบบหลังคาโค้ง) ขนาดกว้าง ๑๗.๐๐ ม. ยาว ๓๑.๕๐ ม. ของเทศบาลตำบลโคกสูง อำเภอโคกสูง จังหวัดสระแก้ว (ตามแบบมาตรฐาน ทต.โคกสูง)	-	-	๒,๕๐๐,๐๐๐	-	-	ร้อยละของจำนวนประชาชนที่ได้รับประโยชน์จากการใช้บริการ	ประชาชน หน่วยงานฯมีสถานที่ในการจัดกิจกรรมต่างๆ	อบจ.สระแก้ว (กองช่างทต.โคกสูง)
๗	โครงการก่อสร้างอาคารหอประชุมเทศบาลตำบลโคกสูง	เพื่อให้ได้อาคารสำหรับจัดกิจกรรมต่างๆ ของเทศบาลตำบลโคกสูง	ก่อสร้างอาคารหอประชุม ขนาดกว้าง ๑๗.๐๐ ม.ยาว ๒๕.๐๐ ม.ของเทศบาลตำบลโคกสูง อำเภอโคกสูง จังหวัดสระแก้ว (ตามแบบมาตรฐาน ทต.โคกสูง)	-	-	๔,๙๘๐,๐๐๐	-	-	ร้อยละของจำนวนประชาชนที่ได้รับประโยชน์จากการใช้บริการ	ประชาชน หน่วยงานฯมีสถานที่ในการจัดประชุม หรือจัดกิจกรรมต่างๆ	อบจ.สระแก้ว (กองช่าง ทต.โคกสูง)
รวม	๗ โครงการ	-		๔๙,๙๒๑,๑๐๐	๐	๑๒,๙๘๐,๐๐๐	๑,๔๐๐,๐๐๐	๐	-	-	-

รายละเอียดโครงการพัฒนา
แผนพัฒนาท้องถิ่น (พ.ศ.๒๕๖๖ - ๒๕๗๐)
สำหรับ โครงการเพื่อการพัฒนาบูรณาการร่วมกับชุมชนและโครงการเกินศักยภาพ
เทศบาลตำบลโคกสูง อำเภอโคกสูง จังหวัดสระแก้ว

ก. ยุทธศาสตร์จังหวัดที่ ๑ เสริมสร้างกระบวนการเรียนรู้และสภาพแวดล้อมของประชาชนให้สามารถปรับตัว ประกอบอาชีพและมีสภาพแวดล้อมและคุณภาพชีวิตที่ดี

ข. ยุทธศาสตร์การพัฒนาขององค์การปกครองส่วนท้องถิ่นในเขตจังหวัด ยุทธศาสตร์ที่ ๒ ประชาชนมีคุณภาพ

แบบ ผ.๐๒/๑

๒. ยุทธศาสตร์ที่ ๒ การพัฒนาด้านคุณภาพชีวิตของประชาชน

๒.๑ ด้านความมั่นคงและความสงบภายใน

ที่	โครงการ	วัตถุประสงค์	เป้าหมาย (ผลผลิตของโครงการ)	งบประมาณ					ตัวชี้วัด (KPI)	ผลที่คาดว่าจะได้รับ	หน่วยงาน รับผิดชอบหลัก
				๒๕๖๖	๒๕๖๗	๒๕๖๘	๒๕๖๙	๒๕๗๐			
๑	โครงการ การตั้งจุดตรวจจุดสกัดแรงงานต่างด้าวลักลอบเข้าเมือง บริเวณเขตแนวพื้นที่ชายแดน ตำบลโคกสูง อำเภอโคกสูง จังหวัดสระแก้ว	เพื่อสกัดกั้นแรงงานต่างด้าวที่ต้องการลักลอบเข้าบริเวณเขตชายแดน	มีการจ้างงานที่ถูกต้องตามกฎหมายแรงงาน	๑๒๕,๐๐๐	-	-	-	-	ร้อยละของจำนวนของประชาชนที่ได้รับประโยชน์	ประชาชนทั่วไปในเขตพื้นที่ตำบลโคกสูง จำนวน ๗,๐๖๐ คน ปลอดภัยจากโรคติดต่อ เชื้อไวรัสโคโรน่า และลดการเกิดปัญหาเสพติด	สำนักปลัด ทต.โคกสูง
๒	โครงการส่งเสริมวิสาหกิจชุมชน ตำบลโคกสูง อำเภอโคกสูง จังหวัดสระแก้ว	เพื่อสร้างรายได้ให้ประชาชนหลังว่างเว้นจากฤดูกาลเก็บเกี่ยว	เด็กเยาวชน ผู้พิการ ผู้ด้อยโอกาส กลุ่มสตรีแม่บ้าน กลุ่มผู้สูงอายุ สมาชิกชมรมองค์กรภาคีเครือข่ายที่เกี่ยวข้อง และประชาชนที่สนใจในเขตเทศบาลตำบลโคกสูง ทั้ง ๑๑ หมู่บ้าน	๕๐,๐๐๐	-	-	-	-	ร้อยละของจำนวนของประชาชนที่ได้รับประโยชน์	ประชาชนทั่วไปในเขตพื้นที่ตำบลโคกสูง จำนวน ๗,๐๖๐ คน ปลอดภัยจากโรคติดต่อ เชื้อไวรัสโคโรน่า และลดการเกิดปัญหาเสพติด	สำนักปลัด ทต.โคกสูง
รวม ๒ โครงการ				๑๖๕,๐๐๐	-	-	-	-			

รายละเอียดโครงการพัฒนา
แผนพัฒนาท้องถิ่น (พ.ศ.๒๕๖๖ - ๒๕๗๐)
สำหรับ โครงการเพื่อการพัฒนาบูรณาการร่วมกับชุมชนและโครงการเกื้อหนุนภาพ
เทศบาลตำบลโคกสูง อำเภอโคกสูง จังหวัดสระแก้ว

ก. ยุทธศาสตร์จังหวัดที่ ๒ ปรับปรุงปัจจัยและกระบวนการผลิตสินค้าเกษตรปลอดภัยให้ได้คุณภาพมาตรฐานสากล

ข. ยุทธศาสตร์การพัฒนาขององค์การปกครองส่วนท้องถิ่นในเขตจังหวัด ยุทธศาสตร์ที่ ๓ ถิ่นอุตสาหกรรมเกษตร

แบบ ผ.๐๒/๑

๔. ยุทธศาสตร์ที่ ๔ การพัฒนาสิ่งแวดล้อม และการท่องเที่ยว

๔.๑ แผนงานศาสนาวัฒนธรรมและนันทนาการ

ที่	โครงการ	วัตถุประสงค์	เป้าหมาย (ผลผลิตของโครงการ)	งบประมาณ					ตัวชี้วัด (KPI)	ผลที่คาดว่าจะได้รับ	หน่วยงาน รับผิดชอบหลัก
				๒๕๖๖	๒๕๖๗	๒๕๖๘	๒๕๖๙	๒๕๗๐			
๑	โครงการ การท่องเที่ยวเกษตรเชิงอนุรักษ์รอบปราสาทสด๊กก๊อกธม ตำบลโคกสูง อำเภอโคกสูง จังหวัดสระแก้ว	เพื่อส่งเสริมและพัฒนาแหล่งท่องเที่ยวเชิงเกษตรให้เป็นที่ยอมรับ รองรับนักท่องเที่ยวที่ต้องการมาเที่ยวปราสาท	พัฒนาแหล่งท่องเที่ยวเกษตรเชิงอนุรักษ์ให้ได้คุณภาพมาตรฐาน จำนวน ๑ แห่ง	๒,๐๐๐,๐๐๐	๒,๐๐๐,๐๐๐	๒,๐๐๐,๐๐๐	๒,๐๐๐,๐๐๐	๒,๐๐๐,๐๐๐	ร้อยละของจำนวนของประชาชนที่ได้รับประโยชน์	มีนักท่องเที่ยวเพิ่มขึ้นและเศรษฐกิจดีขึ้น	กองการศึกษา ทต.โคกสูง
๒	โครงการ ปรับปรุงตลาดนัดศูนย์แดงบ้านโคกสูง ตำบลโคกสูง อำเภอโคกสูง จังหวัดสระแก้ว เพื่อรองรับการค้ากับประเทศเพื่อนบ้าน	เพื่อพัฒนาสินค้าและกระตุ้นเศรษฐกิจตามแนวชายแดนให้สามารถมีการซื้อขาย-ขายผลิตภัณฑ์เพื่อกระตุ้นเศรษฐกิจแนวชายแดน	ส่งเสริมการค้าชายแดน และลดการลักลอบนำสินค้าเข้าและออกนอกราชอาณาจักรโดยผิดกฎหมาย	-	๑๐,๐๐๐,๐๐๐	-	-	-	ร้อยละของจำนวนของประชาชนที่ได้รับประโยชน์	ผู้ประกอบการวิสาหกิจชุมชน ให้มีศักยภาพสามารถผลิตและจำหน่ายได้ตรงกับความต้องการของตลาดด้วยความคิดเชิงสร้างสรรค์	กองช่าง ทต.โคกสูง

๓	โครงการ สนับสนุนการปลูกพืชหมุนเวียนสลับกับการปลูกสวนเดี่ยวภายในชุมชนตำบลโคกสูง อำเภอโคกสูง จังหวัดสระแก้ว	สร้างโอกาสให้กับเกษตรกรที่ทำนา ได้เรียนรู้การเพาะปลูกพืชอื่นในพื้นที่นา เพื่อเป็นกิจกรรมทางเลือกให้ชาวนาในระยะยาว	เกษตรกรที่เข้าร่วมโครงการ จำนวน ๕๐ คน	๒๐,๐๐๐,๐๐๐						ร้อยละของจำนวนของประชาชนที่ได้รับประโยชน์	ชาวนาได้มีโอกาสเรียนรู้การเพาะปลูกอื่นในพื้นที่นา เพื่อเป็นกิจกรรมทางเลือกให้ชาวนาตัดสินใจลดรอบทำนาในระยะยาว	กองช่าง ทต.โคกสูง
	รวม ๓ โครงการ			๒๒,๐๐๐,๐๐๐	๑๒,๐๐๐,๐๐๐	๒,๐๐๐,๐๐๐	๒,๐๐๐,๐๐๐	๒,๐๐๐,๐๐๐				

บัญชีครุภัณฑ์ (แบบ ผ ๐๓)

เทศบาลตำบลโคกสูง อำเภอโคกสูง จังหวัดสระแก้ว

บัญชีครุภัณฑ์

เทศบาลตำบลโคกสูง อำเภอโคกสูง จังหวัดสระแก้ว

ที่	แผนงาน	หมวด	ประเภท	เป้าหมาย (ผลผลิตของครุภัณฑ์)	งบประมาณ					หน่วยงาน รับผิดชอบหลัก
					๒๕๖๖ (บาท)	๒๕๖๗ (บาท)	๒๕๖๘ (บาท)	๒๕๖๙ (บาท)	๒๕๗๐ (บาท)	
๑	บริหารงาน ทั่วไป	ค่าครุภัณฑ์	ครุภัณฑ์ คอมพิวเตอร์	จัดซื้ออุปกรณ์อ่านบัตรแบบเนกประสงค์ (Smart Card Reader) โดยมีคุณลักษณะ พื้นฐาน ดังนี้ ๑. อ่านและเขียนข้อมูลในบัตรแบบเนก ประสงค์ (Smart Card)ตามมาตรฐาน ISO/ IEC ๗๘๑๖ ได้ ๒. มีความเร็วสัญญาณนาฬิกาไม่น้อยกว่า ๔.๘ MHz ๓. สามารถใช้งานผ่านช่องเชื่อมต่อ (Interface) แบบ USB ได้ ๔. สามารถใช้กับบัตรแบบเนกประสงค์ (Smart Card) ที่ใช้แรงดันไฟฟ้าขนาด ๕V,๓V และ ๑.๘ V ได้เป็นอย่างน้อย จำนวน ๓ เครื่อง	-	๒๑,๐๐๐	-	-	-	สำนักปลัด
				รวม	-	๒๑,๐๐๐	-	-	-	

บัญชีครุภัณฑ์
แผนพัฒนาท้องถิ่น (พ.ศ.๒๕๖๖-๒๕๗๐)
เทศบาลตำบลโคกสูง อำเภอโคกสูง จังหวัดสระแก้ว

ที่	แผนงาน	หมวด	ประเภท	เป้าหมาย (ผลผลิตของครุภัณฑ์)	งบประมาณ					หน่วยงาน รับผิดชอบหลัก
					๒๕๖๖ (บาท)	๒๕๖๗ (บาท)	๒๕๖๘ (บาท)	๒๕๖๙ (บาท)	๒๕๗๐ (บาท)	
๑	การรักษาความ สงบภายใน	ค่าครุภัณฑ์	ครุภัณฑ์ คอมพิวเตอร์	จัดซื้ออุปกรณ์อ่านบัตรแบบอเนกประสงค์(Smart Card Reader) โดยมีคุณลักษณะ พื้นฐาน ดังนี้ ๑. อ่านและเขียนข้อมูลในบัตรแบบอเนก ประสงค์ (Smart Card)ตามมาตรฐาน ISO/IEC ๗๘๑๖ ได้ ๒. มีความเร็วสัญญาณนาฬิกาไม่น้อยกว่า ๔.๘ MHz ๓. สามารถใช้งานผ่านช่องเชื่อมต่อ (Interface)แบบ USB ได้ ๔. สามารถใช้กับบัตรแบบอเนกประสงค์ (Smart Card) ที่ใช้แรงดันไฟฟ้าขนาด ๕V,๓Vและ ๑.๘ V ได้เป็นอย่างน้อย จำนวน ๑ เครื่อง	-	๗๐๐	-	-	-	สำนักปลัด

๒	การรักษาความ สงภายใน	ค่าครุภัณฑ์	ครุภัณฑ์ เครื่อง ดับเพลิง	จัดซื้อรถบรรทุกน้ำดับเพลิงอเนกประสงค์ ชนิด ๑๐ ล้อ เครื่องยนต์ดีเซล มีกำลังแรงม้าไม่น้อยกว่า ๒๔๐ แรงม้า ตอนหน้าเป็นแกงสามารถบรรจุพนักงานได้ไม่ น้อยกว่า ๓ คน (รวมพนักงานขับรถ) ตอนท้ายติดถัง บรรจุน้ำ มีปริมาตรความจุไม่น้อยกว่า ๑๒,๐๐๐ ลิตร มีระบบสัญญาณไฟต่างๆ ตามกรมการขนส่งทาง บกกำหนดและตามความจำเป็นในการปฏิบัติงาน ตัว รถ เครื่องสูบน้ำ และอุปกรณ์ทุกชนิดเป็นของใหม่ไม่ เคยใช้งานมาก่อน	-	-	๔,๙๐๐,๐๐๐	-	-	สำนักปลัด
๓	การรักษาความ สงภายใน	ค่าครุภัณฑ์	ครุภัณฑ์ เครื่อง ดับเพลิง	จัดซื้ออุปกรณ์ดับเพลิง เช่น สายส่งน้ำ ดับเพลิง (Fire Hose) (Coopling) หัวฉีด ดับเพลิง (Nozzle) วาล์วควบคุมการเปิด-ปิดน้ำ ข้อ ต่อต่างๆ และอุปกรณ์อื่นๆที่เกี่ยวข้อง	-	๕๐,๐๐๐	๕๐,๐๐๐	๕๐,๐๐๐	๕๐,๐๐๐	สำนักปลัด
๔	การรักษาความ สงภายใน	ค่าครุภัณฑ์	ครุภัณฑ์ ก่อสร้าง	จัดซื้อเลื่อยโซ่ยนต์ ประเภทเครื่องยนต์เบนซิน ๒ จังหวะ ขนาด ๕.๓ แรงม้า แผ่นบังคับบาร์โซ่ ยาว ๒๕ นิ้ว จำนวน ๑ เครื่อง			๔๕,๐๐๐			สำนักปลัด
๕	การรักษาความ สงภายใน	ค่าครุภัณฑ์	ครุภัณฑ์ ก่อสร้าง	จัดซื้อเลื่อยโซ่ยนต์ ประเภทเครื่องยนต์เบนซิน ๒ จังหวะ ขนาด ๒ แรงม้า แผ่นบังคับบาร์โซ่ ยาว ๑๘ นิ้ว จำนวน ๑ เครื่อง			๒๓,๐๐๐			สำนักปลัด
๖	การรักษาความ สงภายใน	ค่าครุภัณฑ์	ครุภัณฑ์ เครื่อง ดับเพลิง	จัดซื้อรถบรรทุก (ดีเซล) แบบบรรทุกน้ำ ขนาด ๖ ตัน ๖ ล้อ จำนวน ๑ คัน - ปริมาตรกระบอกสูบไม่ต่ำกว่า ๖,๐๐๐ ซีซี หรือกำลังเครื่องยนต์สูงสุดไม่ต่ำกว่า ๑๗๐ กิโลวัตต์ แบบบรรทุกน้ำ	๒,๕๐๐,๐๐๐					สำนักปลัด
รวม					๒,๕๐๐,๐๐๐	๕๐,๗๐๐	๔,๙๙๕,๐๐๐	๕๐๐๐๐	๕๐,๐๐๐	

บัญชีครุภัณฑ์
แผนพัฒนาท้องถิ่น (พ.ศ.๒๕๖๖-๒๕๗๐)
เทศบาลตำบลโคกสูง อำเภอโคกสูง จังหวัดสระแก้ว

ที่	แผนงาน	หมวด	ประเภท	เป้าหมาย (ผลผลิตของครุภัณฑ์)	งบประมาณ					หน่วยงาน รับผิดชอบหลัก
					๒๕๖๖ (บาท)	๒๕๖๗ (บาท)	๒๕๖๘ (บาท)	๒๕๖๙ (บาท)	๒๕๗๐ (บาท)	
๑	การศึกษา	ค่าครุภัณฑ์	ครุภัณฑ์ คอมพิวเตอร์	จัดซื้ออุปกรณ์อ่านบัตรแบบเนกประสงค์ (Smart Card Reader) โดยมีคุณลักษณะพื้นฐาน ดังนี้ ๑. อ่านและเขียนข้อมูลในบัตรแบบเนกประสงค์ (Smart Card) ตามมาตรฐาน ISO/IEC ๗๘๑๖ ได้ ๒. มีความเร็วสัญญาณนาฬิกาไม่น้อยกว่า ๔.๘ MHz ๓. สามารถใช้งานผ่านช่องเชื่อมต่อ (Interface) แบบ USB ได้ ๔. สามารถใช้กับบัตรแบบเนกประสงค์ (Smart Card) ที่ใช้แรงดันไฟฟ้าขนาด ๕V, ๓V และ ๑.๘ V ได้เป็นอย่างน้อย จำนวน ๒ เครื่อง	-	๑๔,๐๐๐	-	-	-	กองการศึกษา

๒	การศึกษา	ค่าครุภัณฑ์	ครุภัณฑ์อื่นๆ	จัดซื้อเครื่องเล่นสนามพลาสติก ขนาดกลาง ของศูนย์พัฒนาเด็กเล็กบ้านดอนไร่ฝ้าย ขนาดเสาเส้นผ่าศูนย์กลาง ๑๑๔ มิลลิเมตร	-	-	-	๒๕๐,๐๐๐	-	กองการศึกษา
				รวม	-	๑๔,๐๐๐	-	๒๕๐,๐๐๐	-	

บัญชีครุภัณฑ์
แผนพัฒนาท้องถิ่น (พ.ศ.๒๕๖๖-๒๕๗๐)
เทศบาลตำบลโคกสูง อำเภอโคกสูง จังหวัดสระแก้ว

ที่	แผนงาน	หมวด	ประเภท	เป้าหมาย (ผลผลิตของครุภัณฑ์)	งบประมาณ					หน่วยงาน รับผิดชอบหลัก
					๒๕๖๖ (บาท)	๒๕๖๗ (บาท)	๒๕๖๘ (บาท)	๒๕๖๙ (บาท)	๒๕๗๐ (บาท)	
๑	สาธารณสุข	ค่าครุภัณฑ์	ครุภัณฑ์ คอมพิวเตอร์	จัดซื้ออุปกรณ์อ่านบัตรแบบเนกประสงค์ (Smart Card Reader) โดยมีคุณลักษณะพื้นฐาน ดังนี้ ๑. อ่านและเขียนข้อมูลในบัตรแบบเนกประสงค์ (Smart Card) ตามมาตรฐาน ISO/IEC ๗๘๑๖ ได้ ๒. มีความเร็วสัญญาณนาฬิกาไม่น้อยกว่า ๔.๘ MHz ๓. สามารถใช้งานผ่านช่องเชื่อมต่อ (Interface) แบบ USB ได้ ๔. สามารถใช้กับบัตรแบบเนกประสงค์ (Smart Card) ที่ใช้แรงดันไฟฟ้าขนาด ๕V, ๓V และ ๑.๘ V ได้เป็นอย่างดีน้อย จำนวน ๑ เครื่อง	-	๗๐๐	-	-	-	กองสาธารณสุข ๑

๒	สาธารณสุข	ค่าครุภัณฑ์	ครุภัณฑ์ การเกษตร	จัดซื้อเครื่องพ่นหมอกควัน (รายละเอียดเป็นไป ตามบัญชีราคามาตรฐานครุภัณฑ์และ คุณลักษณะเฉพาะ สำนักงบประมาณ)จำนวน ๑ เครื่อง	-	-	๕๙,๐๐๐	-	-	กองสาธารณสุข ฯ
๓	สาธารณสุข	ค่าครุภัณฑ์	ครุภัณฑ์ การเกษตร	จัดซื้อเครื่องพ่นละอองฝอย (รายละเอียดเป็นไป ตามบัญชีราคามาตรฐานครุภัณฑ์และ คุณลักษณะเฉพาะ สำนักงบประมาณ) จำนวน ๑ เครื่อง	-	-	๖๕,๐๐๐	-	-	กองสาธารณสุข ฯ
๔	สาธารณสุข	ค่าครุภัณฑ์	ครุภัณฑ์ยาน พาหนะ	โครงการจัดซื้อรถบรรทุกขยะ ขนาด ๖ ตัน ๖ ล้อ ปริมาตรกระบอกสูบไม่ต่ำกว่า ๖,๐๐๐ ซีซี หรือกำลังเครื่องยนต์สูงสุดไม่ต่ำกว่า ๑๗๐ กิโลวัตต์ แบบอัติท้าย (รายละเอียดเป็นไปตาม บัญชีราคามาตรฐานครุภัณฑ์และคุณลักษณะ เฉพาะ สำนักงบประมาณ) จำนวน ๒ คัน	-	๔,๘๐๐,๐๐๐	-	-	-	กองช่าง
รวม					-	๔,๘๐๐,๗๐๐	๑๒๔,๐๐๐	-	-	

บัญชีครุภัณฑ์
แผนพัฒนาท้องถิ่น (พ.ศ.๒๕๖๖-๒๕๗๐)
เทศบาลตำบลโคกสูง อำเภอโคกสูง จังหวัดสระแก้ว

ที่	แผนงาน	หมวด	ประเภท	เป้าหมาย (ผลผลิตของครุภัณฑ์)	งบประมาณ					หน่วยงาน รับผิดชอบหลัก
					๒๕๖๖ (บาท)	๒๕๖๗ (บาท)	๒๕๖๘ (บาท)	๒๕๖๙ (บาท)	๒๕๗๐ (บาท)	
๑	เคหะและ ชุมชน	ค่าครุภัณฑ์	ครุภัณฑ์อื่นๆ	ติดตั้งกรงตาข่ายคัดแยกขยะรีไซเคิล ขนาด๑๐๐x๓๐๐x๑๒๐ ซม.จำนวน ๑ หลัง(ตามแบบ สนง.ทรัพยากรธรรมชาติ และสิ่งแวดล้อมจังหวัดสระแก้ว)	๑๘,๐๐๐	-	-	-	-	กองสาธารณสุข สุข
๒	เคหะและ ชุมชน	ค่าครุภัณฑ์	ครุภัณฑ์อื่นๆ	ติดตั้งตู้เก็บขยะชุมชนอันตราย จำนวน๑ หลัง (ตามแบบ สนง.ทรัพยากรธรรมชาติ และสิ่งแวดล้อมจังหวัดสระแก้ว)	๑๒,๐๐๐	-	-	-	-	กองสาธารณสุข สุข

๓	เคหะและชุมชน	ค่าครุภัณฑ์	ครุภัณฑ์คอมพิวเตอร์	จัดซื้ออุปกรณ์อ่านบัตรแบบ อเนกประสงค์(Smart Card Reader) โดยมีคุณลักษณะพื้นฐาน ดังนี้๑. อ่าน และเขียนข้อมูลในบัตรแบบอเนก ประสงค์ (Smart Card)ตามมาตรฐาน ISO/IEC ๗๘๑๖ ได้๒. มีความเร็ว สัญญาณนาฬิกาไม่น้อยกว่า ๔.๘ MHz๓. สามารถใช้งานผ่านช่องเชื่อมต่อ (Interface)แบบ USB ได้๔. สามารถใช้ กับบัตรแบบอเนกประสงค์(Smart Card) ที่ใช้แรงดันไฟฟ้าขนาด ๕V,๓Vและ ๑.๘ V ได้เป็นอย่างน้อยจำนวน ๑ เครื่อง	-	๗๐๐	-	-	-	กองช่าง
รวม				๓๐,๐๐๐	๗๐๐	-	-	-		



ส่วนที่ ๔

การติดตามและ

ประเมินผล

ส่วนที่ ๔

การติดตามและประเมินผล

๔.๑ การติดตามและประเมินผลยุทธศาสตร์

แนวทางการพัฒนาการติดตามและประเมินผลแผนพัฒนาท้องถิ่นตามระเบียบกระทรวงมหาดไทยว่าด้วยการจัดทำแผนพัฒนาขององค์กรปกครองส่วนท้องถิ่น พ.ศ.๒๕๔๘ แก้ไขเพิ่มเติมถึง (ฉบับที่ ๓) พ.ศ.๒๕๖๑

เป็นแบบที่กำหนดให้คณะกรรมการติดตามและประเมินผลแผนพัฒนา โดยดำเนินการให้แล้วเสร็จภายในหกสิบวัน นับแต่วันที่ประกาศใช้งบประมาณรายจ่าย มีรายละเอียดดังนี้

๑. แนวทางการพิจารณาการติดตามและประเมินผลยุทธศาสตร์เพื่อความสอดคล้องแผนพัฒนาท้องถิ่น ประกอบด้วย

ประเด็นพิจารณา	คะแนน
๑. ข้อมูลสภาพทั่วไปขององค์กรปกครองส่วนท้องถิ่น	๒๐
๒. การวิเคราะห์สถานการณ์และศักยภาพ	๑๕
๓. ยุทธศาสตร์ ประกอบด้วย	๖๕
๓.๑ ยุทธศาสตร์ขององค์กรปกครองส่วนท้องถิ่น	(๑๐)
๓.๒ ยุทธศาสตร์ขององค์กรปกครองส่วนท้องถิ่นในเขตจังหวัด	(๑๐)
๓.๓ ยุทธศาสตร์จังหวัด	(๑๐)
๓.๔ วิสัยทัศน์	(๕)
๓.๕ กลยุทธ์	(๕)
๓.๖ เป้าประสงค์ของแต่ละประเด็นกลยุทธ์	(๕)
๓.๗ จุดยืนทางยุทธศาสตร์	(๕)
๓.๘ แผนงาน	(๕)
๓.๙ ความเชื่อมโยงของยุทธศาสตร์ในภาพรวม	(๕)
รวม	๑๐๐

การให้คะแนนการพิจารณาการติดตามและประเมินผลยุทธศาสตร์เพื่อความสอดคล้องแผนพัฒนาท้องถิ่นของเทศบาลตำบลโคกสูง

ประเด็นพิจารณา	รายละเอียดหลักเกณฑ์	คะแนนเต็ม	คะแนนที่ได้
๑. ข้อมูลสภาพทั่วไปและข้อมูลพื้นฐานขององค์กรปกครองส่วนท้องถิ่น	ควรประกอบด้วยข้อมูลดังนี้ (๑) ข้อมูลเกี่ยวกับด้านกายภาพ เช่น ที่ตั้งของหมู่บ้าน/ชุมชน/ตำบล ลักษณะภูมิประเทศ ลักษณะภูมิอากาศ ลักษณะของดิน ลักษณะของแหล่งน้ำ ลักษณะของไม้/ป่าไม้ ฯลฯ ด้านการเมือง/การปกครอง เช่น เขตการปกครอง การเลือกตั้ง ฯลฯ	<u>๒๐</u> (๓)	
	(๒) ข้อมูลเกี่ยวกับด้านการเมือง/การปกครอง เช่น เขตการปกครอง การเลือกตั้ง ฯลฯ ประชากร เช่น ข้อมูลเกี่ยวกับจำนวนประชากรและช่วงอายุและจำนวนประชากร ฯลฯ	(๒)	
	(๓) ข้อมูลเกี่ยวกับสภาพทางสังคม เช่น การศึกษา สาธารณสุข อาชญากรรม ยาเสพติด การสังคมสงเคราะห์ ฯลฯ	(๒)	
	(๔) ข้อมูลเกี่ยวกับระบบการบริการพื้นฐาน เช่น การคมนาคมขนส่ง การไฟฟ้า การประปา โทรศัพท์ ฯลฯ	(๒)	
	(๕) ข้อมูลเกี่ยวกับระบบเศรษฐกิจ เช่น การเกษตร การประมง การปศุสัตว์ การบริการ การท่องเที่ยว อุตสาหกรรม การพาณิชย์/กลุ่มอาชีพ แรงงาน ฯลฯ และเศรษฐกิจพอเพียงท้องถิ่น (ด้านการเกษตรและแหล่งน้ำ)	(๒)	
	(๖) ข้อมูลเกี่ยวกับศาสนา ประเพณี วัฒนธรรม เช่น การนับถือศาสนา ประเพณีและงานประจำปี ภูมิปัญญาท้องถิ่น ภาษาถิ่น สินค้าพื้นเมืองและของที่ระลึก ฯลฯ และอื่นๆ	(๒)	
	(๗) ข้อมูลเกี่ยวกับทรัพยากรธรรมชาติ เช่น น้ำ ป่าไม้ ภูเขา คุณภาพของทรัพยากรธรรมชาติ ฯลฯ	(๒)	
	(๘) การสำรวจและจัดเก็บข้อมูลเพื่อการจัดทำแผนพัฒนาท้องถิ่นหรือการใช้ข้อมูล จปฐ.	(๒)	

	(๙) การประชุมประชาคมท้องถิ่น รูปแบบ วิธีการ และการดำเนินการประชุมประชาคมท้องถิ่น โดยใช้กระบวนการร่วมคิด ร่วมทำ ร่วมตัดสินใจ ร่วมตรวจสอบ ร่วมรับผลประโยชน์ ร่วมแก้ปัญหา ปรัชญาหรือ แลกเปลี่ยนเรียนรู้ เพื่อแก้ไขปัญหาสำหรับการพัฒนาท้องถิ่นตามอำนาจหน้าที่ขององค์กรปกครองส่วนท้องถิ่น	(๓)	
๒. การวิเคราะห์สภาพการณ์และศักยภาพ	ควรประกอบด้วยข้อมูลดังนี้ (๑) การวิเคราะห์ที่ควบคุมความเชื่อมโยง ความสอดคล้อง ยุทธศาสตร์จังหวัด ยุทธศาสตร์การพัฒนาขององค์กรปกครองส่วนท้องถิ่นในเขตจังหวัด ยุทธศาสตร์ขององค์กรปกครองส่วนท้องถิ่น นโยบายของผู้บริหารท้องถิ่น รวมถึงความเชื่อมโยงแผนยุทธศาสตร์ชาติ ๒๐ ปี แผนพัฒนาเศรษฐกิจและสังคมแห่งชาติ และ Thailand ๔.๐	๑๕ (๒)	
	(๒) การวิเคราะห์การใช้ผังเมืองรวมหรือผังเมืองเฉพาะและการบังคับใช้ผลของการบังคับใช้ สภาพการณ์ที่เกิดขึ้นต่อการพัฒนาท้องถิ่น	(๑)	

ประเด็นพิจารณา	รายละเอียดหลักเกณฑ์	คะแนนเต็ม	คะแนนที่ได้
๒. การวิเคราะห์ สภาพการณ์และศักยภาพ	(๓) การวิเคราะห์ทางสังคม เช่น ด้านแรงงาน การศึกษา สาธารณสุข ความยากจน อาชญากรรม ปัญหาเสพติด เทคโนโลยี จารีต ประเพณี วัฒนธรรม ภูมิปัญญาท้องถิ่น เป็นต้น	(๒)	
	(๔) การวิเคราะห์ทางเศรษฐกิจ ข้อมูลด้านรายได้ครัวเรือน การส่งเสริมอาชีพ กลุ่มอาชีพ กลุ่มทางสังคม การพัฒนาอาชีพและกลุ่มต่างๆ สภาพทางเศรษฐกิจและความเป็นอยู่ทั่วไป เป็นต้น	(๒)	
	(๕) การวิเคราะห์สิ่งแวดล้อม พื้นที่สีเขียว ธรรมชาติต่างๆ ทางภูมิศาสตร์ กระบวนการหรือสิ่งที่เกิดขึ้น การประดิษฐ์ที่มีผลต่อสิ่งแวดล้อมและการพัฒนา	(๒)	
	(๖) ผลการวิเคราะห์ศักยภาพเพื่อประเมินสถานภาพการพัฒนาในปัจจุบันและโอกาสการพัฒนาในอนาคตของท้องถิ่น ด้วยเทคนิค SWOT Analysis ที่ส่งผลต่อการดำเนินงานได้แก่ S-Strength (จุดแข็ง) W-Weakness (จุดอ่อน) O-Opportunity (โอกาส) และ T-Threat (อุปสรรค)	(๒)	
	(๗) สรุปประเด็นปัญหาและความต้องการของประชาชนเชิงพื้นที่ มีการนำเสนอปัญหา ค้นหาสาเหตุของปัญหาหรือสมมุติฐานของปัญหา แนวทางการแก้ไขปัญหาหรือวิธีการแก้ไขปัญหา การกำหนดวัตถุประสงค์เพื่อแก้ไขปัญหา	(๒)	
	(๘) สรุปผลการดำเนินงานตามงบประมาณที่ได้รับ และการเบิกจ่ายงบประมาณ ในปีงบประมาณ พ.ศ. ๒๕๕๗ -๒๕๖๐ เช่น สรุปสถานการณ์การพัฒนา การตั้งงบประมาณ การเบิกจ่ายงบประมาณ การประเมินผลการนำแผนพัฒนาท้องถิ่นไปปฏิบัติในเชิงปริมาณ และการประเมินประสิทธิผลของแผนพัฒนาท้องถิ่นในเชิงคุณภาพ	(๑)	
	(๙) ผลที่ได้รับจากการดำเนินงานในปีงบประมาณ พ.ศ.๒๕๕๗-๒๕๖๐ เช่น ผลที่ได้รับ/ผลที่สำคัญ ผลกระทบ และสรุปปัญหาอุปสรรคการดำเนินงานที่ผ่านมาและแนวทางการแก้ไข ปีงบประมาณ พ.ศ.๒๕๕๗-๒๕๖๐	(๑)	

<p>๓. ยุทธศาสตร์</p>	<p>ควรประกอบด้วยข้อมูลดังนี้</p>	<p>๖๐</p>	
<p>๓.๑ ยุทธศาสตร์ขององค์กรปกครองส่วนท้องถิ่น</p>	<p>สอดคล้องกับสภาพสังคม เศรษฐกิจ สิ่งแวดล้อมของท้องถิ่น ประเด็นปัญหาการพัฒนาและแนวทางการพัฒนาที่สอดคล้องกับยุทธศาสตร์ขององค์กรปกครองส่วนท้องถิ่น และเชื่อมโยงหลักพระราชบัญญัติ แผนยุทธศาสตร์ชาติ ๒๐ ปี แผนพัฒนาเศรษฐกิจและสังคมแห่งชาติ และ Thailand ๔.๐</p>	<p>(๑๐)</p>	
<p>๓.๒ ยุทธศาสตร์ขององค์กรปกครองส่วนท้องถิ่นในเขตจังหวัด</p>	<p>สอดคล้องและเชื่อมโยงกับสภาพสังคม เศรษฐกิจ สิ่งแวดล้อมของท้องถิ่น และยุทธศาสตร์จังหวัด และเชื่อมโยงหลักพระราชบัญญัติ แผนยุทธศาสตร์ชาติ ๒๐ ปี แผนพัฒนาเศรษฐกิจและสังคมแห่งชาติ และ Thailand ๔.๐</p>	<p>(๑๐)</p>	
<p>๓.๓ ยุทธศาสตร์จังหวัด</p>	<p>สอดคล้องกับแผนพัฒนาเศรษฐกิจและสังคมแห่งชาติ แผนการบริหารราชการแผ่นดิน นโยบาย/ยุทธศาสตร์ คสช. และนโยบายรัฐบาลหลักพระราชบัญญัติ แผนยุทธศาสตร์ชาติ ๒๐ ปี และ Thailand ๔.๐</p>	<p>(๑๐)</p>	

ประเด็นพิจารณา	รายละเอียดหลักเกณฑ์	คะแนน เต็ม	คะแนน ที่ได้
๓. ยุทธศาสตร์ (ต่อ) ๓.๔ วิสัยทัศน์	วิสัยทัศน์ ซึ่งมีลักษณะแสดงสถานภาพที่องค์กรปกครองส่วนท้องถิ่นต้องการจะเป็น หรือบรรลุถึงอนาคตอย่างชัดเจน สอดคล้องกับโอกาสและศักยภาพที่เป็น ลักษณะเฉพาะขององค์กรปกครองส่วนท้องถิ่น และสัมพันธ์กับโครงการพัฒนาท้องถิ่น	(๕)	
๓.๕ กลยุทธ์	แสดงให้เห็นช่องทาง วิธีการ ภารกิจหรือสิ่งที่ต้องทำตามอำนาจหน้าที่ขององค์กรปกครองส่วนท้องถิ่นที่จะนำไปสู่การบรรลุวิสัยทัศน์ หรือแสดงให้เห็นถึงความชัดเจน ในสิ่งที่จะดำเนินการให้บรรลุวิสัยทัศน์นั้น	(๕)	
	เป้าประสงค์ของแต่ละประเด็นกลยุทธ์มีความสอดคล้องและสนับสนุนต่อกลยุทธ์ที่จะเกิดขึ้น มุ่งหมายสิ่งหนึ่งสิ่งใดที่ชัดเจน	(๕)	
๓.๖ เป้าประสงค์ ของแต่ละประเด็น กลยุทธ์	ความมุ่งมั่นอันแน่วแน่ในการวางแผนพัฒนาท้องถิ่น เพื่อให้บรรลุวิสัยทัศน์ขององค์กรปกครองส่วนท้องถิ่น ซึ่งเกิดจากศักยภาพของพื้นที่จริง ที่จะนำไปสู่ผลสำเร็จทางยุทธศาสตร์	(๕)	
๓.๗ จุดยืนทาง ยุทธศาสตร์ (Positioning)	แผนงานหรือจุดมุ่งหมายเพื่อการพัฒนาในอนาคต กำหนดจุดมุ่งหมายในเรื่องใดเรื่องหนึ่งหรือแผนงานที่เกิดจากเป้าประสงค์ ตัวชี้วัด ค่าเป้าหมาย กลยุทธ์ จุดยืนทางยุทธศาสตร์และยุทธศาสตร์ขององค์กรปกครองส่วนท้องถิ่นที่มีความชัดเจน นำไปสู่การจัดทำโครงการพัฒนาท้องถิ่นในแผนพัฒนาท้องถิ่นสี่ปี โดยระบุแผนงานและความเชื่อมโยงดังกล่าว	(๕)	
๓.๘ แผนงาน			
๓.๙ ความเชื่อมโยง ของยุทธศาสตร์ใน ภาพรวม	ความเชื่อมโยงองค์รวมที่นำไปสู่การพัฒนาท้องถิ่นที่เกิดผลผลิต/โครงการจากแผนยุทธศาสตร์ชาติ ๒๐ ปี แผนพัฒนาเศรษฐกิจและสังคมแห่งชาติ ฉบับที่ ๑๒ Thailand ๔.๐ แผนพัฒนาภาค/แผนพัฒนากลุ่มจังหวัด/แผนพัฒนาจังหวัด ยุทธศาสตร์การพัฒนาขององค์กรปกครองส่วนท้องถิ่นในเขตจังหวัดและยุทธศาสตร์ขององค์กรปกครองส่วนท้องถิ่น	(๕)	
รวมคะแนน		๑๐๐	

หมายเหตุ: ๑. คณะกรรมการติดตามและประเมินผล ประเมินผลจาก เอกสาร รายงาน แบบสอบถาม ที่เกี่ยวข้อง
๒. คณะกรรมการติดตามและประเมินผล สามารถนำประเด็นการพิจารณาและรายละเอียดหลักเกณฑ์ไปเป็นกรอบในการจัดทำแนวทาง วิธีการประเมินผลแผนพัฒนาท้องถิ่นประจำปีได้

๔.๒ การติดตามและประเมินผลโครงการ

ในการติดตามและประเมินผลโครงการของเทศบาลตำบลโคกสูง กำหนดเครื่องมือที่ใช้ในการติดตามประเมินผล ดังนี้

๑. การใช้แบบสอบถาม
๒. การสัมภาษณ์
๓. การสังเกตหรือการสนทนากลุ่ม

แนวทางการพิจารณาการติดตามและประเมินผลโครงการเพื่อความสอดคล้องแผนพัฒนาท้องถิ่นขององค์กรปกครองส่วนท้องถิ่น

ประเด็นพิจารณา	คะแนน
๑. การสรุปสถานการณ์การพัฒนา	๑๐
๒. การประเมินผลการนำแผนพัฒนาท้องถิ่นสี่ปีไปปฏิบัติในเชิงปริมาณ	๑๐
๓. การประเมินผลการนำแผนพัฒนาท้องถิ่นสี่ปีไปปฏิบัติในเชิงคุณภาพ	๑๐
๔. แผนงานและยุทธศาสตร์การพัฒนา	๑๐
๕. โครงการพัฒนา ประกอบด้วย	๖๐
๕.๑ ความชัดเจนของชื่อโครงการ	(๕)
๕.๒ กำหนดวัตถุประสงค์สอดคล้องกับโครงการ	(๕)
๕.๓ เป้าหมาย(ผลผลิตของโครงการ)มีความชัดเจนนำไปสู่การตั้งงบประมาณได้ถูกต้อง	(๕)
๕.๔ โครงการมีความสอดคล้องกับแผนยุทธศาสตร์ชาติ ๒๐ ปี	(๕)
๕.๕ เป้าหมาย (ผลผลิตของโครงการ) มีความสอดคล้องกับแผนพัฒนาเศรษฐกิจและสังคมแห่งชาติ	(๕)
๕.๖ โครงการมีความสอดคล้องกับ Thailand ๔.๐	(๕)
๕.๗ โครงการสอดคล้องกับยุทธศาสตร์จังหวัด	(๕)
๕.๘ โครงการแก้ไขปัญหาความยากจนหรือการเสริมสร้างให้ประเทศชาติมั่นคง มั่งคั่ง ยั่งยืน ภายใต้อำเภอประชารัฐ	(๕)
๕.๙ งบประมาณมีความสอดคล้องกับเป้าหมาย(ผลผลิตของโครงการ)	(๕)
๕.๑๐ มีการประมาณการราคาถูกต้องตามหลักวิธีการงบประมาณ	(๕)
๕.๑๑ มีการกำหนดตัวชี้วัด (KPI) และสอดคล้องกับวัตถุประสงค์และผลที่คาดว่าจะได้รับ	(๕)
๕.๑๒ ผลที่คาดว่าจะได้รับ สอดคล้องกับวัตถุประสงค์	(๕)
รวมคะแนน	๑๐๐

การให้คะแนนการพิจารณาการติดตามและประเมินผลโครงการเพื่อความสอดคล้องแผนพัฒนาท้องถิ่นของเทศบาลตำบลโคกสูง

ประเด็นพิจารณา	รายละเอียดหลักเกณฑ์	คะแนนเต็ม	คะแนนที่ได้
๑. การสรุปสถานการณ์การพัฒนา	เป็นการวิเคราะห์กรอบการจัดทำยุทธศาสตร์ขององค์กรปกครองส่วนท้องถิ่น (ใช้การวิเคราะห์ SWOT Analysis/Demand (Demand Analysis)/Global Demand และ Trend ปัจจัยและสถานการณ์การเปลี่ยนแปลงที่มีผลต่อการพัฒนา อย่างน้อยต้องประกอบด้วย การวิเคราะห์ศักยภาพด้านเศรษฐกิจ, ด้านสังคม, ด้านทรัพยากรธรรมชาติ และสิ่งแวดล้อม)	๑๐	
๒. การประเมินผลการนำแผนพัฒนาท้องถิ่นสู่ปฏิบัติในเชิงปริมาณ	๑) การควบคุมที่มีการใช้ตัวเลขต่างๆ เพื่อนำมาใช้วัดผลในเชิงปริมาณ เช่น การวัดจำนวนโครงการ กิจกรรม งานต่างๆ ก็คือผลผลิตนั่นเองว่า เป็นไปตามที่ตั้งเป้าหมายเอาไว้หรือไม่จำนวนที่ดำเนินการจริงตามที่ได้ กำหนดไว้เท่าไร จำนวนที่ไม่สามารถดำเนินการได้มีจำนวนเท่าไร สามารถอธิบายได้ตามหลักประสิทธิภาพ (Efficiency) ของการพัฒนา ท้องถิ่นตามอำนาจหน้าที่ที่ได้กำหนดไว้ ๒) วิเคราะห์ผลกระทบ/สิ่งที่กระทบ (Impact) โครงการที่ดำเนินการใน เชิงปริมาณ (Quantitative)	๑๐	
๓. การประเมินผลการนำแผนพัฒนาท้องถิ่นสู่ปฏิบัติในเชิงคุณภาพ	๑) การประเมินประสิทธิผลของแผนพัฒนาในเชิงคุณภาพคือการนำเอา เทคนิคต่างๆ มาใช้เพื่อวัดว่าการกิจ โครงการ กิจกรรม งานต่างๆ ที่ ดำเนินการในพื้นที่นั้นๆ ตรงต่อความต้องการของประชาชนหรือไม่และ เป็นไปตามอำนาจหน้าที่หรือไม่ ประชาชนพึงพอใจหรือไม่ สิ่งของ วัสดุ ครุภัณฑ์ การดำเนินการต่างๆ มีสภาพหรือลักษณะถูกต้อง คงทน ถาวร สามารถใช้การได้ตามวัตถุประสงค์หรือไม่ ซึ่งเป็นไปตามหลักประสิทธิผล (Effectiveness) ผลการปฏิบัติราชการที่บรรลุวัตถุประสงค์และเป้าหมายของแผนการปฏิบัติราชการตามที่ได้รับงบประมาณมา ดำเนินการ รวมถึงสามารถเทียบเคียงกับส่วนราชการหรือหน่วยงาน ๒) วิเคราะห์ผลกระทบ/สิ่งที่กระทบ (Impact) โครงการที่ดำเนินการใน เชิงคุณภาพ (Qualitative)	๑๐	

<p>๔. แผนงาน และ ยุทธศาสตร์การพัฒนา</p>	<p>๑) วิเคราะห์แผนงาน งาน ที่เกิดจากด้านต่างๆ มีความสอดคล้องกับยุทธศาสตร์ขององค์กรปกครองส่วนท้องถิ่นในมิติต่างๆ จนนำไปสู่การ จัดทำโครงการพัฒนาท้องถิ่นโดยใช้ SWOT Analysis/Demand (Demand Analysis)/Global Demand/Trend หรือหลักการบูรณา การ (Integration) กับองค์กรปกครองส่วนท้องถิ่นที่มีพื้นที่ติดต่อกัน</p> <p>๒) วิเคราะห์แผนงาน งาน ที่เกิดจากด้านต่างๆ ที่สอดคล้องกับการแก้ไข ปัญหาความยากจน หลักประชากรรัฐ และหลักปรัชญาเศรษฐกิจพอเพียง และโดยเฉพาะเศรษฐกิจพอเพียงท้องถิ่น (ด้านการเกษตรและแหล่งน้ำ) (Local Sufficiency Economy Plan : LSEP)</p>	<p>๑๐</p>	
---	--	-----------	--

ประเด็นพิจารณา	รายละเอียดหลักเกณฑ์	คะแนนเต็ม	คะแนนที่ได้
๕.โครงการพัฒนา	ควรประกอบด้วยข้อมูลดังนี้	๖๐	
๕.๑ ความชัดเจนของชื่อโครงการ	เป็นโครงการที่มีวัตถุประสงค์สนองต่อแผนยุทธศาสตร์การพัฒนาขององค์กรปกครองส่วนท้องถิ่นและดำเนินการเพื่อให้การพัฒนาบรรลุตาม วิสัยทัศน์ขององค์กรปกครองส่วนท้องถิ่นที่กำหนดไว้ ชื่อโครงการมีความชัดเจน มุ่งไปเรื่องใดเรื่องหนึ่ง อ่านแล้วเข้าใจได้ว่า จะพัฒนาอะไรในอนาคต	(๕)	
๕.๒ กำหนดวัตถุประสงค์ สอดคล้องกับโครงการ	มีวัตถุประสงค์ชัดเจน (clear objective) โครงการต้องกำหนด วัตถุประสงค์สอดคล้องกับความเป็นมาของโครงการ สอดคล้องกับ หลักการ และเหตุผล วิธีการดำเนินงานต้องสอดคล้องกับ วัตถุประสงค์ มีความ เป็นไปได้ชัดเจน มีลักษณะเฉพาะเจาะจง	(๕)	
๕.๓ เป้าหมาย (ผลผลิตของโครงการ) มีความชัดเจน นำไปสู่การตั้งงบประมาณได้ถูกต้อง	สภาพที่อยากให้เกิดขึ้นในอนาคตเป็นทิศทางที่ต้องไปให้ถึง เป้าหมายต้อง ชัดเจน สามารถระบุจำนวนเท่าไร กลุ่มเป้าหมายคืออะไร มีผลผลิต อย่างไร กลุ่มเป้าหมาย พื้นที่ดำเนินงาน และ ระยะเวลาดำเนินงาน อธิบายให้ชัดเจนว่าโครงการนี้จะทำให้ไหน เริ่มต้นในช่วงเวลาใดและจบ ลงเมื่อไร ใครคือกลุ่มเป้าหมายรอง	(๕)	
๕.๔ โครงการมีความ สอดคล้องกับแผน ยุทธศาสตร์ ๒๐ ปี	โครงการ หากกลุ่มเป้าหมายมีหลาย กลุ่ม ให้บอกชัดเจนไปว่าใครคือ กลุ่มเป้าหมายหลัก ใครคือกลุ่มเป้าหมายรอง (๕) โครงการ สอดคล้องกับ (๑) ความมั่นคง (๒) การสร้างความสามารถในการ แข่งขัน (๓) การพัฒนาและเสริมสร้างศักยภาพคน (๔) การสร้าง โอกาสความเสมอภาคและเท่าเทียมกันทางสังคม (๕) การสร้างการ เติบโตบนคุณภาพชีวิตที่เป็นมิตรต่อสิ่งแวดล้อม (๖) การปรับสมดุล และ พัฒนาระบบการบริหารจัดการภาครัฐ เพื่อให้เกิดความมั่นคง มั่งคั่ง ยั่งยืน	(๕)	

<p>๕.๕ เป้าหมาย (ผลผลิตของโครงการ) มีความสอดคล้องกับแผนพัฒนาเศรษฐกิจและสังคมแห่งชาติ</p>	<p>โครงการมีความสอดคล้องกับแผนพัฒนาเศรษฐกิจและสังคมแห่งชาติ ฉบับที่ ๑๒ โดย (๑) ยึดหลักปรัชญาของเศรษฐกิจพอเพียง (๒) ยึดคน เป็นศูนย์กลางการพัฒนา (๓) ยึดวิสัยทัศน์ภายใต้ยุทธศาสตร์ชาติ ๒๐ ปี (๔) ยึดเป้าหมายอนาคตประเทศไทย ๒๕๗๙ (๕) ยึดหลักการนำไปสู่การ ปฏิบัติให้เกิดผลสัมฤทธิ์อย่างจริงจังใน ๕ ปีที่ต่อยอดไปสู่ผลสัมฤทธิ์ที่ เป็นเป้าหมายระยะยาวภายใต้แนวทางการพัฒนา (๑) การยกระดับ ศักยภาพการแข่งขันและการหลุดพ้นกับดักรายได้ปานกลางสู่รายได้สูง (๒) การพัฒนา ศักยภาพคนตามช่วงวัยและการปฏิรูประบบเพื่อสร้าง สังคมสูงวัยอย่างมีคุณภาพ (๓) การลดความเหลื่อมล้ำทางสังคม (๔) การรองรับการเชื่อมโยงภูมิภาคและความเป็นเมือง (๕) การสร้างความเจริญเติบโตทางเศรษฐกิจและสังคมอย่างเป็นมิตรกับสิ่งแวดล้อม (๖) การบริหารราชการแผ่นดินที่มีประสิทธิภาพ</p>	<p>(๕)</p>	
--	--	------------	--

ประเด็นพิจารณา	รายละเอียดหลักเกณฑ์	คะแนนเต็ม	คะแนนที่ได้
<p>๕.โครงการพัฒนา (ต่อ)</p> <p>๕.๖ โครงการมีความสอดคล้องกับ Thailand ๔.๐</p>	<p>โครงการมีลักษณะหรือสอดคล้องกับการปรับเปลี่ยนโครงสร้างเศรษฐกิจ ไปสู่ Value-Based Economy หรือเศรษฐกิจที่ขับเคลื่อนด้วย นวัตกรรม ทำน้อย ได้มาก เช่น (๑) เปลี่ยนจากการผลิตสินค้า โภคภัณฑ์ ไปสู่สินค้าเชิงนวัตกรรม (๒) เปลี่ยนจากการขับเคลื่อนประเทศด้วย ภาคอุตสาหกรรม ไปสู่การขับเคลื่อนด้วยเทคโนโลยี ความคิดสร้างสรรค์ และนวัตกรรม (๓) เปลี่ยนจากการเน้นภาคการผลิตสินค้า ไปสู่การเน้น ภาคบริการมากขึ้น รวมถึงโครงการที่เติมเต็มด้วยวิทยาการ ความคิด สร้างสรรค์ นวัตกรรม วิทยาศาสตร์ เทคโนโลยี และการวิจัยและพัฒนา แล้วต่อยอดความได้เปรียบเชิงเปรียบเทียบ เช่น ด้านเกษตร เทคโนโลยีชีวภาพ สาธารณสุข วัฒนธรรม ฯลฯ</p>	(๕)	
<p>๕.๗ โครงการสอดคล้องกับยุทธศาสตร์จังหวัด</p>	<p>โครงการพัฒนาท้องถิ่นมีความสอดคล้องกับห้วงระยะเวลาของแผนพัฒนาจังหวัดที่ได้กำหนดขึ้น เพื่อขับเคลื่อนการพัฒนาท้องถิ่นเสมือนหนึ่งการขับเคลื่อนการพัฒนาจังหวัด ซึ่งไม่สามารถแยกส่วนใดส่วนหนึ่งออกจากกันได้ นอกจากนี้โครงการพัฒนาท้องถิ่นต้องเป็น โครงการเชื่อมต่อหรือเดินทางไปด้วยกันกับยุทธศาสตร์จังหวัดที่ได้ กำหนดขึ้นที่เป็นปัจจุบัน</p>	(๕)	
<p>๕.๘ โครงการแก้ไขปัญหาความยากจนหรือการเสริมสร้างให้ประเทศชาติมั่นคง มั่งคั่ง ยั่งยืน ภายใต้หลักปรัชญา</p>	<p>เป็นโครงการที่ดำเนินการภายใต้พื้นฐานความพอเพียงที่ประชาชน ดำเนินการเองหรือร่วมดำเนินการ เป็นโครงการต่อยอดและขยายได้ เป็นโครงการที่ประชาชนต้องการเพื่อให้เกิดความยั่งยืน ซึ่งมีลักษณะที่ จะให้ท้องถิ่นมีความมั่นคง มั่งคั่ง ยั่งยืน เป็นท้องถิ่นที่พัฒนาแล้วด้วย การพัฒนาตามปรัชญาเศรษฐกิจพอเพียง และเศรษฐกิจพอเพียงท้องถิ่น (ด้านการเกษตรและแหล่งน้ำ) (LSEP)</p>	(๕)	
<p>๕.๘ โครงการแก้ไขปัญหาความยากจนหรือการเสริมสร้างให้ประเทศชาติมั่นคง มั่งคั่ง ยั่งยืน ภายใต้หลักปรัชญา</p>	<p>งบประมาณโครงการพัฒนาจะต้องคำนึงถึงหลักสำคัญ ๕ ประการ ในการ จัดทำโครงการได้แก่ (๑) ความประหยัด (Economy) (๒) ความมี ประสิทธิภาพ (Efficiency) (๓) ความมีประสิทธิผล (Effectiveness) (๔) ความยุติธรรม(Equity) (๕) ความโปร่งใส (Transparency)</p>	(๕)	

<p>๕.๙ งบประมาณ มีความสอดคล้องกับเป้าหมาย (ผลผลิตของโครงการ)</p>	<p>การประมาณการราคาเพื่อการพัฒนาต้องให้สอดคล้องกับโครงการ ถูกต้องตามหลักวิชาการทางช่าง หลักของราคากลาง ราคากลางท้องถิ่น มีความโปร่งใสในการกำหนดราคาและตรวจสอบได้ในเชิงประจักษ์ มีความคลาดเคลื่อนไม่มากกว่าหรือไม่ต่ำกว่าร้อยละห้าของการนำไปตั้ง งบประมาณรายจ่ายในข้อบัญญัติ/เทศบัญญัติ เงินสะสม หรือ รายจ่ายพัฒนาที่ปรากฏในรูปแบบอื่นๆ</p>	<p>(๕)</p>	
<p>๕.๑๐ มีการประมาณการราคาถูกต้องตามหลักวิธีการงบประมาณ</p> <p>๕.๑๑ มีการกำหนดตัวชี้วัด (KPI) และสอดคล้องกับวัตถุประสงค์ และผลที่คาดว่าจะได้รับ</p>	<p>มีการกำหนดดัชนีชี้วัดผลงาน (Key Performance Indicator : KPI) ที่ สามารถวัดได้ (measurable) ใช้บอกประสิทธิผล (effectiveness) ใช้บอกประสิทธิภาพ (efficiency) ได้ เช่น การกำหนดความพึงพอใจ การกำหนดร้อยละ การกำหนดอันเกิดจากผลของวัตถุประสงค์ที่เกิดขึ้นที่สิ่ง ที่ได้รับ (การคาดการณ์ คาดว่าจะได้รับ)</p>	<p>(๕)</p>	
<p>ประเด็นพิจารณา</p>	<p>รายละเอียดหลักเกณฑ์</p>	<p>คะแนนเต็ม</p>	<p>คะแนนที่ได้</p>
<p>๕.โครงการพัฒนา (ต่อ)</p> <p>๕.๑๒ ผลที่คาดว่าจะได้รับ สอดคล้องกับวัตถุประสงค์</p>	<p>ผลที่ได้รับเป็นสิ่งที่เกิดขึ้นได้จริงจากการดำเนินการตามโครงการพัฒนา ซึ่งสอดคล้องกับวัตถุประสงค์ที่ตั้งไว้ การได้ผลหรือผลที่เกิดขึ้นจะต้องเท่ากับวัตถุประสงค์หรือมากกว่าวัตถุประสงค์ ซึ่งการเขียนวัตถุประสงค์ ควรคำนึงถึง (๑) ความเป็นไปได้และมีความเฉพาะเจาะจง ในการ ดำเนินงานตามโครงการ (๒) วัดและประเมินผลระดับของความสำเร็จได้ (๓) ระบุสิ่งที่ต้องการดำเนินงานอย่างชัดเจนและเฉพาะเจาะจงมากที่สุด และสามารถปฏิบัติได้ (๔) เป็นเหตุเป็นผล สอดคล้องกับความเป็นจริง (๕) ส่งผลต่อการปกป้องเวลาได้</p>	<p>(๕)</p>	<p>๔</p>
<p style="text-align: right;">รวมคะแนน</p>		<p>๑๐๐</p>	<p>๘๒</p>

เทศบาลตำบลโคกสูง ใช้การติดตามและประเมินผลโครงการ โดยใช้ตัวแบบวัดผลในเชิงปริมาณและคุณภาพ ตามที่จะกล่าวต่อไป และมีหลักการประเมินผลโครงการที่สำคัญ คือ การติดตามและประเมินผลโครงการว่าบรรลุวัตถุประสงค์ที่กำหนดไว้ในโครงการทุกประการหรือไม่อย่างไร

การวัดผลในเชิงปริมาณและเชิงคุณภาพ

โดยใช้แบบสำหรับติดตามและประเมินผลเชิงปริมาณและคุณภาพ

(๑) แบบตัวบ่งชี้การปฏิบัติงาน (Performance Indicators)

(๒) แบบบัตรคะแนน (Scorecard Model) หรือ Scorecard Model ของ Kaplan & Norton

(๓) แบบมุ่งวัดผลสัมฤทธิ์ (Result Framework Model (RF))

(๔) แบบเชิงเหตุผล (Logical Model)

(๕) แบบวัดกระบวนการปฏิบัติงาน (Process Performance Measurement System (PPMS))

(๖) แบบการประเมินโดยใช้วิธีการแก้ปัญหาหรือเรียนรู้จากปัญหาที่เกิดขึ้น หรือ Problem-Solving Method

(๗) แบบการประเมินแบบมีส่วนร่วม (Participatory Method)

(๘) แบบการประเมินผลกระทบ (Impact Evaluation)

(๙) แบบการประเมินความเสี่ยง (Risk Assessment Model)

(๑๐) แบบประเมินตนเอง (Self-Assessment Model)

(๑๑) แบบอื่น ๆ ที่องค์กรปกครองส่วนท้องถิ่นกำหนดขึ้น ทั้งนี้ต้องอยู่ภายใต้กรอบข้อ (๑)-(๑๐) หรือเป็นแบบผสมก็ได้

เชิงปริมาณ (Quantity) เชิงคุณภาพ (Quality) ผลที่ได้จริงๆ คืออะไร ค่าใช้จ่าย (Cost) เวลา (Time) เป็นไปตามที่กำหนดไว้หรือไม่

ประชาชนได้ประโยชน์อย่างไรหรือราชการได้ประโยชน์อย่างไร

วัดผลนั้นได้หรือไม่ หรือวัดได้เท่าไร (Key Performance Indicator : KPI)

ผลกระทบ (Impact)

๔.๓ สรุปผลการพัฒนาท้องถิ่น

สรุปผลการพัฒนาท้องถิ่น จากแผนพัฒนาท้องถิ่น พ.ศ. ๒๕๖๖ - ๒๕๗๐ เทศบาลตำบลโคกสูง ดังนี้
การประเมินประสิทธิผลของแผนพัฒนาในเชิงคุณภาพ

การพัฒนาตามแนวทางที่ได้กำหนดไว้ในแผนงาน/โครงการในปงบประมาณ พ.ศ.๒๕๖๖-๒๕๗๐ เมื่อดำเนินการแล้วเสร็จก่อให้เกิดผลสำเร็จของงานตามวัตถุประสงค์ ดังนี้

๑. ยุทธศาสตร์การพัฒนาด้านโครงสร้างพื้นฐาน

- ๑) ถนนได้มาตรฐานและมีคุณภาพที่ดียิ่งขึ้นทำให้การคมนาคมสะดวกยิ่งขึ้น
- ๒) ไฟฟ้าสาธารณะตามพื้นที่บริเวณต่าง ๆ ในเขตพื้นที่องค์การบริหารส่วนตำบลมีการดูแลรักษาที่ดีขึ้น พร้อมทั้งมีปริมาณที่เพียงพอต่อความต้องการใช้
- ๓) การระบายน้ำโดยรางระบายน้ำ มีคุณภาพยิ่งขึ้น พร้อมมีการซ่อมแซมให้อยู่ในสภาพดี
- ๔) มีการปรับปรุงภูมิทัศน์สภาพแวดล้อมของชุมชน ที่หึงขะตำบล และรณรงค์การรักษาความสะอาดของชุมชน

๒. ยุทธศาสตร์การพัฒนาด้านคุณภาพชีวิตของประชาชน

- ๑) มีการสร้างความปลอดภัยในชีวิตและทรัพย์สินของประชาชนและชุมชน เจ้าหน้าที่/ผู้นำชุมชน ได้รับการพัฒนาความรู้ในการปฏิบัติหน้าที่ มีอุปกรณ์ในการส่งเสริมการปฏิบัติงาน ในการออกตรวจรักษาความสงบเรียบร้อยในชุมชน มีการรณรงค์การขับข้อย่างปลอดภัย รวมทั้งส่งเสริมการฝึกอบรมอาสาสมัครป้องกันภัยฝ่ายพลเรือน
 - ๒) ประชาชนมีคุณภาพชีวิตที่ดีขึ้น ได้รับสวัสดิการทางสังคมทั่วถึงและเป็นธรรม
 - ๓) ประชาชนมีสุขภาพร่างกายแข็งแรง ปราศจากโรคภัยไข้เจ็บ
 - ๔) ประชาชนหันมาสนใจการออกกำลังกายมากยิ่งขึ้น
 - ๕) เด็ก เยาวชน มีระดับการศึกษาที่ได้มาตรฐานและมีคุณภาพ
 - ๖) การให้บริการด้านการศึกษา มีประสิทธิภาพและเพียงพอต่อความต้องการของประชาชน
 - ๗) สามารถดำรงรักษาไว้ซึ่งประเพณี วัฒนธรรมของท้องถิ่น
- #### ๓. ยุทธศาสตร์การพัฒนาด้านเศรษฐกิจ
- ๑) ประชาชนทั่วไปได้รับการฝึกอบรมอาชีพ สามารถนำความรู้ที่ได้ไปประกอบเป็นอาชีพเสริมได้
 - ๒) ประชาชนมีรายได้จากรายได้หลัก และรายได้เสริมเพิ่มขึ้น

๔. ยุทธศาสตร์การพัฒนาด้านสิ่งแวดล้อม และการท่องเที่ยว

๑) ประชาชนและเยาวชนในพื้นที่ได้รับความรู้ในการอนุรักษ์ทรัพยากรธรรมชาติและสิ่งแวดล้อมให้คงอยู่ในสภาพที่สมบูรณ์และเหมาะสมยิ่งขึ้น

๒) ทรัพยากรธรรมชาติและสิ่งแวดล้อม ได้รับการอนุรักษ์และดูแลอย่างเหมาะสม

๕. ยุทธศาสตร์พัฒนาระบบการบริการและการบริหารจัดการที่ดี

๑) มีอุปกรณ์เครื่องมือเครื่องใช้ในการปฏิบัติงานเพิ่มขึ้น

๒) การให้บริการประชาชนมีความรวดเร็ว มีประสิทธิภาพมากยิ่งขึ้น

ปัญหาอุปสรรคของการพัฒนา

ปัญหาและอุปสรรคที่ทำให้การดำเนินงานไม่เป็นไปตามแนวทางที่ได้กำหนดไว้ในแผนงาน/โครงการ ดังนี้

๑. ยุทธศาสตร์การพัฒนาด้านโครงสร้างพื้นฐาน

๑) งบประมาณในการดำเนินงานบางโครงการล่าช้ากว่าปกติ

๒) ขาดการวางระบบผังเมืองรวม ทำให้ไม่สามารถดำเนินงานได้อย่างมีประสิทธิภาพ

๒. ยุทธศาสตร์พัฒนาคุณภาพชีวิตของประชาชน

๑) งบประมาณในการดำเนินงานบางโครงการล่าช้ากว่าปกติ

๒) การรณรงค์การเผยแพร่ประชาสัมพันธ์ ด้านข้อมูลพื้นฐานเกี่ยวกับยาเสพติดและโรคเอดส์ยังทำได้ไม่ทั่วถึงในกลุ่มเป้าหมายบางกลุ่ม

๓) ศูนย์พัฒนาเด็กเล็กในเขตพื้นที่ยังมีอุปกรณ์เครื่องมือเครื่องใช้ไม่เพียงพอต่อการดำเนินงานสำหรับการจัดการเรียนการสอน

๓. ยุทธศาสตร์การพัฒนาด้านเศรษฐกิจ

๑) การส่งเสริมกลุ่มอาชีพเมื่อตั้งกลุ่มแล้วยังไม่มีตลาดรองรับสินค้าที่แน่นอน

๒) ต้นทุนการผลิตในบางอาชีพสูงกว่ารายรับเนื่องจากสภาวะเศรษฐกิจปัจจุบันที่ไม่แน่นอน จึงทำให้กลุ่มอาชีพยังไม่มีความแน่นอน

๔. ยุทธศาสตร์การพัฒนาด้านสิ่งแวดล้อม และการท่องเที่ยว

๑) ขาดงบประมาณในการดำเนินงาน

๒) ขาดอุปกรณ์เครื่องมือเครื่องใช้ในการกำจัดมลพิษ

๓) ประชากรแรงงานต่างด้าวในพื้นที่มีจำนวนมาก การสื่อสารในเรื่องการดูแลรักษาทรัพยากรธรรมชาติ การทิ้งขยะยังไม่สามารถทำได้อย่างทั่วถึงและมีประสิทธิภาพ

๔) ประชากรบางกลุ่มยังขาดจิตสำนึกและความตระหนักในการบำรุงและดูแลรักษาทรัพยากรธรรมชาติและสิ่งแวดล้อม

๕. ยุทธศาสตร์พัฒนาระบบการบริการและการบริหารจัดการที่ดี

๑) ขาดงบประมาณในการดำเนินงาน

๒) ขาดอุปกรณ์เครื่องมือเครื่องใช้ในการดำเนินงานได้อย่างมีประสิทธิภาพ

๔.๔ ข้อเสนอแนะในการจัดทำแผนพัฒนาท้องถิ่นในอนาคต

๑ ผลกระทบนำไปสู่ออนาคต

ในทฤษฎีทางวิชาการการจัดการชี้ว่าองค์กรต่างๆไม่ว่าจะเป็นองค์กรภาครัฐหรือองค์กรภาคเอกชนจะพัฒนา เติบโตและอยู่รอดได้ต้องมีการปรับตัวให้เข้ากับการเปลี่ยนแปลงของสภาพแวดล้อมภายนอก ๔ ประการ (PEST) ตลอดเวลา ซึ่งประกอบไปด้วย

- (๑) สิ่งแวดล้อมด้านการเมือง (Political Environment)
- (๒) สิ่งแวดล้อมด้านเศรษฐกิจ (Economic Environment)
- (๓) สิ่งแวดล้อมด้านสังคม (Social Environment) และ
- (๔) สิ่งแวดล้อมด้านวิทยาการใหม่ ๆ (Technology)

แผนผังองค์ประกอบของ PEST

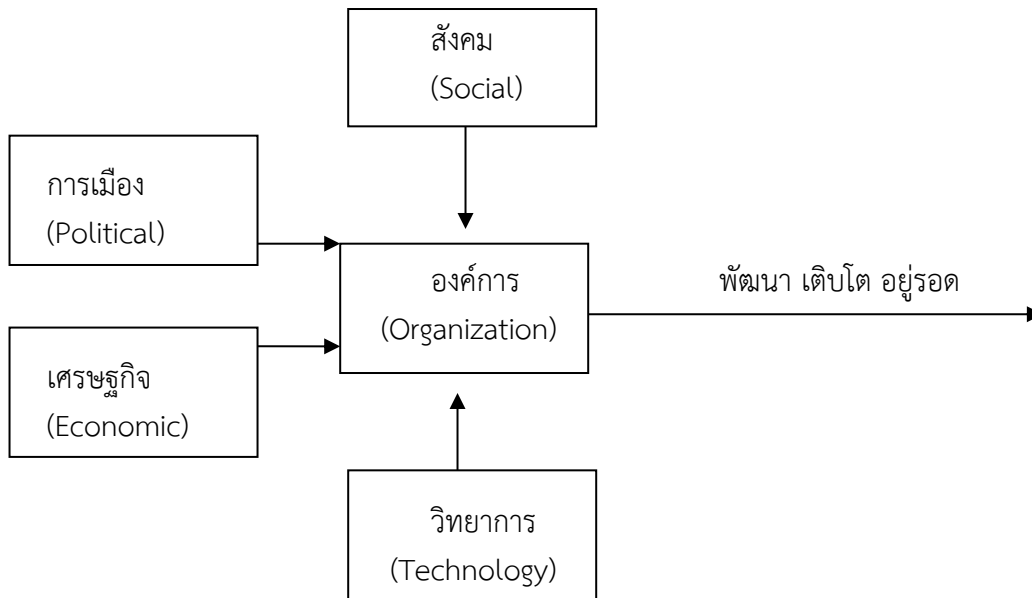

จากแผนผังดังกล่าว เทศบาลตำบลโคกสูงมีฐานะเป็นองค์กรภาครัฐองค์กรหนึ่ง จึงมีความจำเป็นที่จะต้องมีความสามารถในการปรับตัวให้เข้ากับการเปลี่ยนแปลงของสิ่งแวดล้อมต่าง ๆ ๔ ประการ ดังที่กล่าวมาแล้ว เพื่อให้องค์กรพัฒนาเติบโตและอยู่รอดต่อไปได้ วิสัยทัศน์ในการปฏิบัติงานในองค์กรปกครองส่วนท้องถิ่นต้องวิเคราะห์ตามสิ่งแวดล้อมที่จะเปลี่ยนแปลงไปทั้ง ๔ ประการ ดังนี้

๑) การปรับตัวให้เข้ากับการเมือง (Political Environment) ที่เปลี่ยนแปลง

หากกล่าวถึงการปกครองของไทยในปัจจุบัน อาจแบ่งระดับการเมืองออกได้เป็น ๒ ระดับ ได้แก่ การเมืองระดับชาติ และการเมืองระดับท้องถิ่น การเมืองระดับชาติ ได้แก่ การเมืองระดับรัฐบาล สมาชิกสภาผู้แทนราษฎร สมาชิกวุฒิสภา ในส่วนของการเมืองระดับท้องถิ่นนั้นยังสามารถแบ่งแยกย่อยออกได้เป็นหลายประเภท เช่น การเมืองของ อบจ. เทศบาล หรือ อบต. หรือแม้กระทั่งการเมืองในระดับหมู่บ้านที่จะต้องมีการเลือกตั้งผู้ใหญ่บ้านโดยราษฎรในหมู่บ้านนั้น ๆ เป็นต้น

ในสภาพข้อเท็จจริงปัจจุบันและผลงานวิจัยต่าง ๆ ที่เกี่ยวข้องต่างชี้ว่าการเมืองในระดับชาติ ยังมีอิทธิพลต่อการเมืองในระดับท้องถิ่นอยู่หลายประการ เช่น การเลือกตั้งในระดับท้องถิ่นต้องอาศัยสภาพลักษณะของพรรคการเมืองระดับชาติเพื่อช่วยในการหาเสียง การให้เงินอุดหนุนเฉพาะกิจจากส่วนกลางมายังองค์กรปกครองส่วนท้องถิ่นโดยเลือกให้เฉพาะท้องถิ่นที่เป็นพรรคพวกเดียวกันกับราชการส่วนกลาง เป็นต้น

ในอนาคต อำนาจหน้าที่และบทบาทของนักการเมืองท้องถิ่นและข้าราชการท้องถิ่นจะเป็นอย่างไรนั้น ส่วนหนึ่งก็ขึ้นอยู่กับสิ่งแวดล้อมทางการเมืองโดยเฉพาะอย่างยิ่งอิทธิพลจากการเมืองระดับชาติ ซึ่งถ่ายทอดออกมาเป็นนโยบายของรัฐที่มีต่อ อบต. ซึ่งมักสลับเปลี่ยนกันเป็น ๒ กรณี กล่าวคือการรวมอำนาจการปกครอง (Centralization) หรือ การกระจายอำนาจการปกครอง (Decentralization) ดังนั้น ผู้ที่จะปฏิบัติงานใน อบต. ให้เข้ากับสภาวะการณ์ดังกล่าวที่เปลี่ยนแปลงอยู่ตลอดเวลา

ในส่วนของปัจจัยการเมืองระดับท้องถิ่นด้วยกันเองนั้น ทุกฝ่ายที่เกี่ยวข้องจะต้องเข้าใจบทบาทหน้าที่ของตนเอง ซึ่งโดยหลักการแล้วการตัดสินใจกำหนดนโยบายควรเป็นหน้าที่ของฝ่ายการเมืองท้องถิ่น ทุกฝ่ายควรต้องรู้ความเคลื่อนไหวและการเปลี่ยนแปลงของการเมืองท้องถิ่นในทุกระดับทั้งระดับ อบจ. เทศบาล อบต. และระดับหมู่บ้าน เพราะการเมืองท้องถิ่นเหล่านี้มีความเชื่อมโยงสัมพันธ์กันและจะต้องมีผลกระทบต่อกัน อปท.ไม่ทางตรงก็ทางอ้อม ข้าราชการท้องถิ่นควรพยายามปรับข้อเท็จจริงในท้องถิ่นให้เข้ากับระเบียบกฎหมายของรัฐ ซึ่งในบางครั้งระเบียบกฎหมายอาจไม่เหมาะสมกับสภาพปัญหาและความต้องการของคนในท้องถิ่นก็ต้องเป็นหน้าที่ของข้าราชการท้องถิ่น ที่จะประยุกต์ใช้กฎหมาย ให้สามารถใช้ได้จริงตามสภาพและบริบทแวดล้อมของท้องถิ่นนั้น ๆ จึงจะได้ชื่อว่าเป็นนักบริหารการเปลี่ยนแปลง (Change Agent) อย่างแท้จริง

๒) การปรับตัวเข้ากับเศรษฐกิจ (Economic Environment) ที่เปลี่ยนแปลง

เมื่อสภาพเศรษฐกิจโดยรวมของประเทศไม่ดี ทำให้ประชาชนยากจนเพิ่มขึ้นเป็นสาเหตุของปัญหาอื่น ๆ ที่กระทบต่อ อปท.ตามมาไม่ว่าจะเป็นปัญหายาเสพติด ปัญหาโสเภณีเด็ก ปัญหาประชาชนเรียกร้องในสิ่งที่สามารถแก้ไขเฉพาะหน้ามากกว่าสิ่งที่แก้ไขปัญหายั่งยืน เช่น ต้องการผ้าห่มกันหนาวฟรี เสื้อกันหนาวฟรี และของฟรีอื่น ๆ จาก อปท. เป็นต้น ซึ่งสวนทางกับระเบียบกฎหมายและการตรวจสอบอย่างเข้มข้นของสำนักงานตรวจเงินแผ่นดิน ที่พยายามจำกัดขอบเขตการตัดสินใจขององค์กรปกครองส่วนท้องถิ่นในเรื่องของการแจกของให้แก่ราษฎรอีกปัญหาหนึ่งประชาชนอาจขาดการมีส่วนร่วมทางการเมืองกับ อปท. เพราะต้องเอาเวลาไปทำงานหาเงินเพื่อปากท้องของตนเองก่อนหรือบางครั้งอาจมีส่วนร่วมแค่การรับเงินแล้วไปลงคะแนนเสียงเลือกตั้ง รวมตลอดถึงปัญหาความยากจนของประชาชนจะสร้างความเข้มแข็งให้กับนโยบายประชานิยมไปโดยปริยายซึ่งอาจส่งผลกระทบในทางลบในระยะยาว โดยเฉพาะอย่างยิ่งเป็นการส่งเสริมลักษณะนิสัยการพึ่งพิงรัฐอยู่ตลอดเวลาของประชาชน เป็นต้น

ดังนั้น การสร้างกระบวนทัศน์ (Paradigm) ทางความคิดให้แก่ประชาชนตามหลัก “ตนเป็นที่พึ่งแห่งตน” และ “ปรัชญาเศรษฐกิจพอเพียง” ควรเป็นสิ่งสำคัญที่นักบริหารงาน อปท. ควรให้ความสนใจที่จะส่งเสริมและพัฒนาในประเด็นนี้

๓) การปรับตัวเข้ากับสังคม (Social Environment) ที่เปลี่ยนแปลง

ชุมชนแต่ละชุมชนมีสภาพทางสังคมและวัฒนธรรมที่แตกต่างกัน ดังนั้น การปฏิบัติงานในแต่ละพื้นที่ก็ต้องเผชิญกับสภาพทางสังคมและวัฒนธรรมที่แตกต่างกัน เช่น บางพื้นที่อาจเป็นสังคมของคนพุทธ บางพื้นที่อาจเป็นสังคมของคนคริสต์หรืออิสลาม บางพื้นที่เป็นสังคมปทุมภูมิ (ชุมชนชนบท) บางพื้นที่เป็นสังคมทฤษฎีภูมิ (ชุมชนในเมือง) บางพื้นที่ประชาชนให้ความร่วมมือกับกิจกรรมของ อปท. เป็นอย่างดี บางพื้นที่ประชาชนขาดความร่วมมือ บางพื้นที่อาจจะเป็นสังคมที่ประกอบด้วยชนเผ่าต่าง ๆ มากมาย เป็นต้น

สภาพของสังคมไทยมักเป็นสังคมอุปถัมภ์ ผู้บริหารท้องถิ่นอาจมีแนวโน้มที่จะตัดสินใจกำหนดนโยบายไปตอบสนองต่อกลุ่มญาติพี่น้องของตน กลุ่มอื่นที่แพ้การเลือกตั้งเมื่อไม่ได้รับการตอบสนองก็หาทางโจมตี ก่อให้เกิดความขัดแย้งที่รุนแรงขึ้นในสังคมท้องถิ่นมากกว่าในอดีต ดังนั้น บุคลากรใน อปท. จึงจำเป็นที่จะต้องเข้าใจ

ผลกระทบที่มาจากสาเหตุการกระจายอำนาจสู่ท้องถิ่นที่ส่งผลโดยตรงต่อความสามัคคีในสังคมท้องถิ่นยุคปัจจุบัน ต้องมีความสามารถบริหารงานบนความขัดแย้งในสังคม เพราะคงไม่มีสังคมใดในประเทศไทยที่จะมีคนที่ชอบสิ่งที่เหมือน ๆ กันได้หมด การปฏิบัติงานทุกอย่างย่อมมีการเห็นด้วย ไม่เห็นด้วย ต่อต้านและไม่ต่อต้าน อยู่คู่กับสังคม ประชาธิปไตยเสมอสำคัญเพียงแต่ว่าจะสามารถลดระดับหรือแก้ไขความขัดแย้งที่รุนแรงนั้นได้อย่างไร

๔) การปรับตัวเข้ากับวิทยาการใหม่ๆ (Technology) ที่เปลี่ยนแปลง

ในปัจจุบันกรมส่งเสริมการปกครองท้องถิ่นมีนโยบายส่งเสริมการพัฒนาบุคลากรโดยการฝึกอบรมอยู่เป็นประจำ เช่น การฝึกอบรมการใช้คอมพิวเตอร์โปรแกรมต่าง ๆ การฝึกอบรมการจัดทำเว็บไซต์องค์กร เป็นต้น ประกอบกับกรมส่งเสริมการปกครองท้องถิ่นมีเว็บไซต์เผยแพร่ข้อมูลข่าวสารต่าง ๆ ที่จำเป็นและเกี่ยวข้องกับการปฏิบัติงานของ อปท.ที่ปรับปรุงให้ทันสมัยอยู่ทุกวัน เช่น การเผยแพร่หนังสือสั่งการต่าง ๆ ผ่านช่องทางการสารบรรณอิเล็กทรอนิกส์ เป็นต้น หากพนักงานท้องถิ่นให้ความสำคัญในการอ่านหนังสือสั่งการของกรมส่งเสริมฯทางอินเตอร์เน็ตอยู่เป็นประจำ ก็จะนำมาซึ่งการบริหารงานที่มีประสิทธิภาพและไม่ขัดต่อระเบียบ กฎหมาย หนังสือสั่งการที่เปลี่ยนแปลงไปอยู่ตลอดเวลา

๒ ข้อสังเกต ข้อเสนอแนะ ผลจากการพัฒนา

เทศบาลตำบลโคกสูง มีข้อสังเกต ข้อเสนอแนะ ผลจากการพัฒนา โดยอิงการภาคการณการพัฒนาต่าง ๆ อยู่ภายใต้สิ่งแวดล้อมภายนอกต่าง ๆ ดังต่อไปนี้

๑) การเปลี่ยนแปลงในประเทศที่จะส่งผลกระทบต่อเทศบาล

- รัฐธรรมนูญฉบับใหม่จะส่งผลกระทบต่อองค์กรปกครองส่วนท้องถิ่นอย่างไร
- แนวโน้มการควบรวมองค์กรปกครองส่วนท้องถิ่น
- การเพิ่มขึ้นหรือลดลงของการจัดสรรเงินงบประมาณให้ อปท.

๒) การเปลี่ยนแปลงในส่วนภูมิภาคที่จะส่งผลกระทบต่อเทศบาล

AEC หรือ Asian Economics Community คือ การรวมตัวของชาติในอาเซียน ๑๐ ประเทศ โดยมี ไทย พม่า ลาว เวียดนาม มาเลเซีย สิงคโปร์ อินโดนีเซีย ฟิลิปปินส์ กัมพูชา บรูไน เพื่อที่จะให้มีผลประโยชน์ทางเศรษฐกิจร่วมกัน จะมีรูปแบบคล้าย ๆ กลุ่ม Euro Zone นั้นเอง จะทำให้มีผลประโยชน์อำนาจต่อรองต่าง ๆ กับคู่ค้าได้มากขึ้น และการนำเข้า ส่งออกของชาติในอาเซียนก็จะเสรี ยกเว้นสินค้าบางชนิดที่แต่ละประเทศอาจจะขอไว้ไม่ลดภาษีนำเข้า (เรียกว่าสินค้าอ่อนไหว)

Asian จะรวมตัวเป็น ประชาคมเศรษฐกิจอาเซียนและมีผลเป็นรูปธรรม ณ วันที่ ๓๑ ธันวาคม ๒๕๕๘ ณ วันนั้นจะทำให้ภูมิภาคนี้เปลี่ยนแปลงไปอย่างมากโดย AEC Blueprint (แบบพิมพ์เขียว) หรือแนวทางที่จะให้ AEC เป็นไปคือ

๑. การเป็นตลาดและฐานการผลิตเดียวกัน
๒. การเป็นภูมิภาคที่มีขีดความสามารถในการแข่งขันสูง
๓. การเป็นภูมิภาคที่มีการพัฒนาทางเศรษฐกิจที่เท่าเทียมกัน
๔. การเป็นภูมิภาคที่มีการบูรณาการเข้ากับเศรษฐกิจโลก

จากการที่เทศบาลตำบลโคกสูง ได้กำหนดยุทธศาสตร์การพัฒนา ไว้จำนวน ๕ ยุทธศาสตร์ ดังนี้ จึงวิเคราะห์การเปลี่ยนแปลงในระดับภูมิภาค หรือ การเข้าสู่ AEC ที่จะส่งผลกระทบต่อเทศบาลตำบลโคกสูง ในยุทธศาสตร์ต่าง ๆ ดังนี้

๑. ยุทธศาสตร์ การพัฒนาด้านโครงสร้างพื้นฐาน

การเข้าสู่ประชาคมเศรษฐกิจอาเซียน (AEC) ของไทย ทำให้องค์กรปกครองส่วนท้องถิ่น โดยเฉพาะอย่างยิ่งเทศบาลตำบลโคกสูง ต้องให้ความสำคัญกับการพัฒนาเมือง ซึ่งประกอบด้วยโครงสร้างพื้นฐาน แหล่งท่องเที่ยวต่าง ๆ เพื่อรองรับการหลั่งไหลเข้ามาของประชากรประเทศเพื่อนบ้านไม่ว่าจะเข้ามาในฐานะนักท่องเที่ยว คนทำงาน หรือการอื่นใด การพัฒนา ถนน แหล่งน้ำ ป้ายจราจรต่าง ๆ ป้ายบอกทางพัฒนาสถานที่ท่องเที่ยว จัดทำแผนผังเส้นทางไปสถานที่ท่องเที่ยว เป็นต้น

๒. ยุทธศาสตร์ การพัฒนาคุณภาพชีวิตของประชาชน

- ปัญหาสังคมจะรุนแรงถ้าไม่ได้รับการวางแผนที่ดี เนื่องจากจะมีขยะจำนวนมากขึ้น ปัญหาการแบ่งชนชั้น ถ้าคนไทยทำงานกับคนต่างชาติที่ต่ำกว่า อาจมีการแบ่งชนชั้นกันได้จะมีชุมชนสลัมเกิดขึ้น และอาจมีพม่าทาวน ลาวทาวน กัมพูชาทาวน ปัญหาอาชญากรรมจะรุนแรง สถิติการก่ออาชญากรรมจะเพิ่มขึ้นอย่างมากจากชนชั้นที่มีปัญหาคนจะทำผิดกฎหมายมากขึ้นเนื่องจากไม่รู้กฎหมาย

- การเข้าสู่ประชาคมเศรษฐกิจอาเซียน (AEC) ของไทย ทำให้องค์กรปกครองส่วนท้องถิ่น โดยเฉพาะอย่างยิ่งเทศบาลตำบลโคกสูงให้ความสำคัญกับการจัดระเบียบชุมชนสังคมและความสงบเรียบร้อยมากขึ้น เนื่องจากกฎหมายและวัฒนธรรมของแต่ละชนชาติอาจมีความแตกต่างกัน ดังนั้น อาจมีการฝ่าฝืนกฎหมายจากชาวต่างประเทศในไทยมากขึ้นทั้งโดยตั้งใจและความไม่รู้กฎหมาย อีกทั้งอาจเกิดปัญหาอาชญากรรม ยาเสพติดเพิ่มมากขึ้นจากการหลั่งไหลของแรงงานต่างด้าวที่เข้ามาทำงานในไทยมากขึ้น

- ปัญหาด้านสาธารณสุขที่สำคัญคงหนีไม่พ้น โรคติดต่อที่สำคัญ เช่น โรคโควิด-๑๙ โรคเอดส์ ใช้เลือดออก SARs ไข้หวัดนก และโรคอื่น ๆ ที่มีผลมาจากการเคลื่อนย้ายแรงงานเข้ามาในไทย การค้ามนุษย์และการท่องเที่ยว มีความเสี่ยงต่อการปนเปื้อน การแพร่ระบาดของโรคศัตรูพืชและโรคระบาดสัตว์

- การศึกษา มีการยกระดับคุณภาพการศึกษาในท้องถิ่น โดยการเน้นให้นักเรียน และประชาชนทั่วไปได้เรียนรู้ศึกษาด้านภาษาอังกฤษ เพื่อใช้ในการสื่อสาร ได้อย่างมีประสิทธิภาพ

- ศาสนา อาจเกิดความขัดแย้งในการเผยแพร่ศาสนาของชาวต่างชาติที่เดินทางเข้ามาในไทยมากขึ้น เช่น อาจมีการเผยแพร่ศาสนาคริสต์ ศาสนาอิสลาม อาจมีการกระทบกระทั่งกันระหว่างผู้นับถือศาสนาที่แตกต่างกัน เช่น ชาวคริสเตียนมาท่องเที่ยวในวัดที่เป็นแหล่งท่องเที่ยวและมีการลอบหลออย่างรู้เท่าไม่ถึงการณ์ เป็นต้น

- วัฒนธรรม ประชาสังคมและวัฒนธรรมอาเซียน (ASEAN SOCIO-CULTURAL COMMUNITY) มีแผนปฏิบัติการด้านสังคมและวัฒนธรรมอาเซียนระบุในแผนปฏิบัติการเวียงจันทน์ที่สำคัญ คือ การพัฒนามนุษย์และการสร้างอัตลักษณ์อาเซียน ต้องสร้างความตระหนักรู้ถึงความแตกต่างในมรดกทางวัฒนธรรม เช่น มุสลิมมีอาหารที่เป็นข้อห้าม ตามธรรมเนียมบรูไนไม่มีการจับมือกับเพศตรงข้าม การใช้มือซ้ายในการส่งของหรือนามบัตรให้แก่ชาวมุสลิมถือเป็นสิ่งไม่สุภาพ เป็นต้น

๓. ยุทธศาสตร์การพัฒนาด้านเศรษฐกิจ

การเข้าสู่ประชาคมเศรษฐกิจอาเซียน (AEC) ของไทยนับว่าเป็นแนวทางที่ดี เนื่องจากเทศบาลตำบลโคกสูงมีแนวเขตติดกับประเทศกัมพูชา ทำให้การรูปแบบการติดต่อค้าขายกับประเทศเพื่อนบ้านเปิดกว้างและสะดวกขึ้น เป็นผลให้การพัฒนาด้านการแก้ไขปัญหาคาความยากจนและการกระจายรายได้ การเพิ่มรายได้ ลดรายจ่าย การพัฒนาทักษะฝีมือ ส่งเสริมการประกอบอาชีพที่ยั่งยืน ให้ประชาชนมีรายได้ที่มั่นคง ส่งเสริมการพัฒนาต่อยอดสินค้าหนึ่งตำบลหนึ่งผลิตภัณฑ์

๔. ยุทธศาสตร์ด้านการพัฒนาสิ่งแวดล้อม และการท่องเที่ยว

การเข้าสู่ประชาคมเศรษฐกิจอาเซียน (AEC) ของไทย ทำให้องค์กรปกครองส่วนท้องถิ่น โดยเฉพาะอย่างยิ่งเทศบาลตำบลโคกสูง ต้องให้ความสำคัญกับการอนุรักษ์ทรัพยากรธรรมชาติ สิ่งแวดล้อมและแหล่งโบราณสถาน ซึ่งพื้นที่ในความรับผิดชอบส่วนใหญ่ติดกับชายแดนประเทศกัมพูชา จึงมีการจัดทำโครงการต่างๆ เกี่ยวกับการอนุรักษ์สิ่งแวดล้อมและเชื่อมความสัมพันธ์สองประเทศ และเน้นการประชาสัมพันธ์ จัดทำป้ายเตือนห้ามทิ้งขยะทั้งภาษาอังกฤษ หรือภาษาต่างด้าวที่เข้ามาทำงานในพื้นที่ เป็นต้น

๕. ยุทธศาสตร์การพัฒนาระบบการบริการและบริหารจัดการที่ดี

การบริหารภาครัฐต้องเร่งรัดพัฒนาให้ตอบสนองการให้บริการ โดยเฉพาะอย่างยิ่งการให้บริการในด้านการอนุญาต อนุมัติ ต่าง ๆ ซึ่งต้องมีคู่มือภาษาอังกฤษ จีน เป็นต้น เพื่อสื่อสารกับชาวต่างชาติที่ต้องการทำนิติกรรมต่าง ๆ ซึ่งเกี่ยวกับรัฐ เช่น การเสียภาษี เป็นต้น อีกทั้งเจ้าหน้าที่ภาครัฐจำเป็นต้องพัฒนาการใช้ภาษาอังกฤษให้อยู่ในระดับที่สื่อสารกับผู้ใช้บริการที่เป็นชาวต่างชาติได้ดี

การเมืองการปกครองต้องมีการสนับสนุน ส่งเสริม การสร้างจิตสำนึกและการมีส่วนร่วมในการรักษาสิทธิของตนเอง มีการสนับสนุนการปกครองระบอบประชาธิปไตย มีการส่งเสริมสนับสนุนการปกป้องสถาบันสำคัญของชาติ โดยเร่งรัดพัฒนา ให้ประชาชนในพื้นที่เห็นความสำคัญของการเมืองการปกครอง ซึ่งจะนำไปสู่การพัฒนาในด้านต่าง ๆ ที่มีประสิทธิภาพ



ภาคผนวก